

対話と協働による元気で活力あるまちづくり

2023
11
No. 215

広報

みさと



美郷南学園で運動会が開催されました

ゴールに向かって全力疾走



今週の要チェックコーナー



- ・4年ぶり！うなま地蔵夏まつり開催！…………… 2・3
- ・令和4年度の美郷町の一般会計、各特別会計
及び病院事業会計の決算状況…………… 6・7

LINE公式アカウント
「宮崎県美郷町」





天翔獅子



エイサーと獅子舞のコラボレーション



美郷北義務教育学校



エイサー演舞



うなま天神太鼓



響座



琉星會



琉球国祭り太鼓 宮崎支部



会場の様子(獅子舞ショー)



会場の様子

4年ぶり！うなま地蔵夏まつり 開催！



9月2日(土)、北郷支所横のすまいる広場で「第33回うなま地蔵夏まつり」が行われました。4年ぶりの開催に、町内外から大変多くの来場者があり大盛況のうちにおわりました。

もともとこの夏祭りは、民間パワーによる「村おこしイベント」を作ろうということで始まったもので、回数を重ねていくうちに活動が認められ、今では美郷町の夏の一大イベントとして定着しています。今回は台風の影響で、当初の計画から1ヶ月遅れての開催となりました。

当日は、鎌倉 初文実行委員長の開会宣言の後、オープニング・セレモニーとして「うなま天神太鼓」による和太鼓演奏や「中村勝子さん」によるミニコンサート、「美郷北義務教育学校」のダンスで盛大に幕を開けました。

夕方になると、今回で12回を数える「エイサー交琉祭りさと」が開催され、地元のエイサーグループ「琉星會」らによる素晴らしいエイサー演舞が夏祭りムードを盛り上げました。その後、来場者が続々とステージ前に集まって大きな輪となり、北郷音頭の総踊りが行われました。

後半戦は、子どもたちに大人気「ひがちゅう」の大道芸パフォーマンス、「橘太鼓 響座」による心打つ和太鼓演奏、「Dai 華」によるコンサートで会場が盛り上がりました。

最後は、日向市大御神社の「天翔獅子」獅子舞ショーが行われ、迫力ある演舞に会場から大きな拍手が送られました。また、エイサーと獅子舞のコラボレーションも披露され、琉球音楽に合わせて楽しく踊る姿は多くの観客を魅了し、最後は来場者参加の恒例のカチャーシー(沖縄弁：総手踊り)で、会場の盛り上がりは最高潮に達しました。

クライマックスは迫力ある特殊花火が音楽にあわせて打ち上げられ、盛会のうちに幕を閉じたところです。

祭りの運営にご協力いただきました方々におかれましては、心から感謝いたしますとともに各方面から祭りを盛り上げて頂いた皆様に厚く御礼申し上げます。(うなま地蔵夏まつり実行委員会)



中村勝子さん



中村さん応援隊



鎌倉委員長 開会宣言



カチャーシー



【グラウンドゴルフ競技】



グラウンドゴルフ代表選手の皆さん



南郷チーム競技の様子



西郷チーム競技の様子

令和5年度みやざき県民総合スポーツ祭に美郷町選手団が出場しました！

スポーツランドみやざきを象徴するスポーツの祭典「令和5年度みやざき県民総合スポーツ祭」が6月3日(土)、4日(日)の2日間を主要日程として開催され、本町からは、6月4日(日)開催の陸上競技(会場：宮崎市生目の杜運動公園)に7名、9月14日(木)開催のグラウンドゴルフ競技(会場：ひなた宮崎県総合運動公園)に西郷1チーム5名と南郷1チーム5名が出場しました。

陸上競技当日は、快晴の強い日差しが照りつける中、各選手とも見事な走りを見せ、7種目で入賞を果たす素晴らしい成績を収めました。

グラウンドゴルフ競技においては、途中小雨が降り、ボールが転がりにくい難しいコンディションでしたが、代表選手の皆さんは日頃の練習の成果を十分に発揮されました。惜しくも入賞はなりませんでした。充実感に満ちた一日となりました。

当日の様子を写真でお伝えします。美郷町選手団の皆さん、お疲れ様でした。

陸上競技結果

選手名	地区	種別	種目	記録	順位
鴨田 優佑	北郷	男子A(29才以下)	200m	23秒58	2
黒木 俊輔	門川(西郷出身)	男子B(30~34才)	1500m	4分13秒29	1
下田 恭崇	南郷	男子E(45~49才)	100m	13秒34	2
			200m	28秒30	2
富井 栄一	西郷	男子E(45~49才)	1500m	4分46秒66	2
蒲生 功一	西郷	男子E(45~49才)	3000m	9分36秒41	2
西田 伸哉	西郷	男子E(45~49才)	3000m	10分46秒87	8
寺原 輝美	西郷	女子E(45~49才)	3000m	15分01秒86	2

【陸上競技】

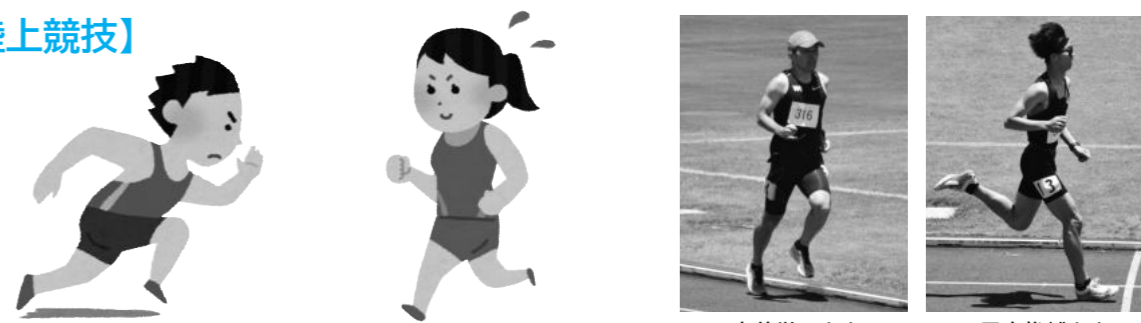

富井栄一さん

黒木俊輔さん

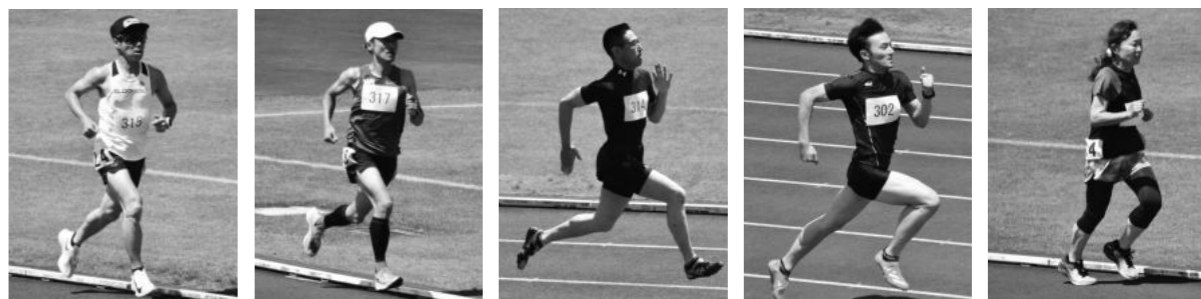

西田伸哉さん

蒲生功一さん

下田恭崇さん

鴨田優佑さん

寺原輝美さん

子育て支援センターだより

24号

～9月の開設の様子～

○みかど保育所に行ってみよう

他地区の保育所を知ってもらいたいと思い、みかど保育所での開設を行いました。今回は西郷地区から参加され、みかど保育所について知るいい機会になったのではないのでしょうか。保育所のお友達と一緒に遊んだり、先生に絵本を読んでもらったり、楽しい時間を過ごせました。



○アロマヨガ

延岡で活動されている右田佐知子様をお招きし、アロマヨガ教室を行いました。子どもたちはお母さんのポーズを不思議そうに見ていました。アロマの香りに包まれ、心も体もリフレッシュできたのではないのでしょうか。



11月の開設は以下のとおりです。たくさんの参加をお待ちしております。

11月 開設日	8日	21日
	ベビーマッサージ	パン作り

お問合せ 町民生活課 66-3604

令和4年度の町の一般会計の決算を家計に置き換えると こうなります！

◎一ヶ月の家計費を30万円で試算してみました。

1ヶ月の家計		令和4年度一般会計決算額		
収 入	月給・パート収入	42,778円	町税や使用料など	1,355,663千円
	両親からの仕送り	210,302円	交付税や国県支出金など	6,664,550千円
	家族からの援助	16,313円	特別会計繰入金、寄附金	516,968千円
	貯金の取り崩し	16,386円	基金繰入金	519,266千円
	ローン	14,221円	町債	450,656千円
	合 計	300,000円	合 計	9,507,103千円
	支 出	食費	40,852円	人件費
医療費		21,325円	扶助費	675,809千円
ローン返済		34,019円	公債費	1,078,073千円
自宅の修繕・増改築		68,470円	普通建設費、維持補修費など	2,169,824千円
光熱水費や被服費、消耗品費など		40,139円	物件費	1,272,013千円
子供への仕送りや教育費等		64,169円	補助費等、繰出金など	2,033,538千円
貯金		11,908円	積立金	377,380千円
翌月への繰越		19,118円	翌年度繰越額	605,864千円
合 計		300,000円	合 計	9,507,103千円

美郷家の1ヶ月の収入

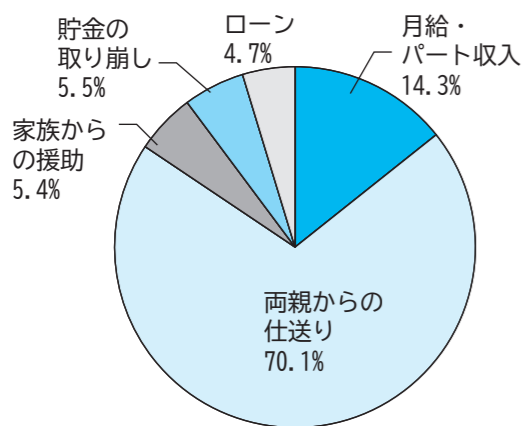

美郷家の1ヶ月の支出

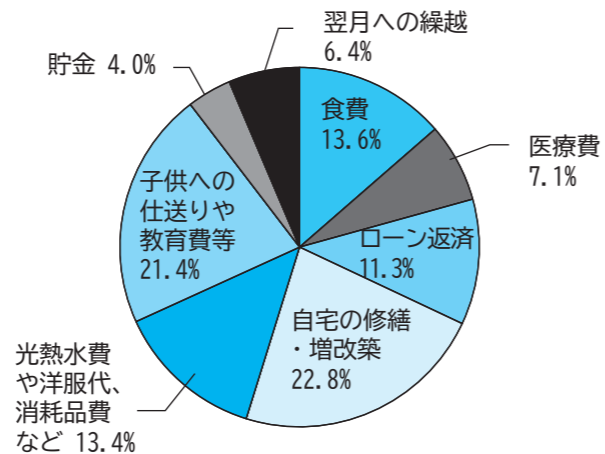

令和4年度美郷町一般会計決算を一ヶ月の家計に置き換えてみました。

収入では、月給・パート収入は、42,778円で全収入の14.3%にとどまっている為、お互いの両親から全体の70.1%となる210,302円の仕送りをしてもらっています。それでも不足する分は、月々14,221円のローンを組んだり、貯金を取り崩したり、家族からの援助をお願いすることで、ひと月の必要額30万円を確保しました。

支出を見ると、一番大きなものは台風14号等の災害による自宅の修繕や増改築経費の68,470円で、全体の22.8%を占めています。次いで子供への仕送りや教育費の64,169円で、全体の21.4%を占めています。生活に必要な経費である食費、医療費、ローン返済金、光熱水費や洋服代、子供の仕送りや教育費を合計しますと200,504円で全体の約66.8%となり、自分で稼ぎ出す金額(月収・パート収入)を大きく上回っています。

このように、必要経費に対して自己収入が極めて少なく他人への依存割合が高い状況ですが、両親からの仕送りは増額どころか減っていきまじ、貯金の取り崩しも限界があります。月給・パート収入の増も見込めないで、生活全般を見直し、節約できるものはないか、どこにお金をかけるべきか考える必要があります。

令和4年度的美郷町の一般会計、各特別会計 及び病院事業会計の決算は次のとおりです。

令和4年度一般会計、特別会計及び病院事業会計の決算



会計名	歳入決算額	歳出決算額	歳入歳出差引	翌年度へ繰越すべき財源	差引翌年度繰越額(実質収支)
一般会計	9,507,103	8,901,239	605,864	525,714	80,150
国民健康保険事業特別会計	920,871	912,387	8,484	0	8,484
介護保険事業特別会計	1,045,273	959,020	86,253	0	86,253
後期高齢者医療事業特別会計	202,829	199,556	3,273	0	3,273
簡易水道事業特別会計	180,665	170,058	10,607	0	10,607
農業集落排水事業特別会計	265,022	118,516	146,506	135,186	11,320
国民健康保険診療所事業特別会計	215,447	182,270	33,177	0	33,177
合 計	12,337,210	11,443,046	894,164	660,900	233,264

国民健康保険 病院事業会計	収益的収支	653,249	680,468	▲ 27,219	▲ 27,219
	資本的収支	58,353	109,285	▲ 50,932	▲ 50,932

一般会計歳入決算の 財源構成

(単位:千円)

区 分	金 額
町 税	743,622
地方交付税	4,502,570
国・県補助金	1,761,443
町 債	450,656
そ の 他	2,048,812
合 計	9,507,103

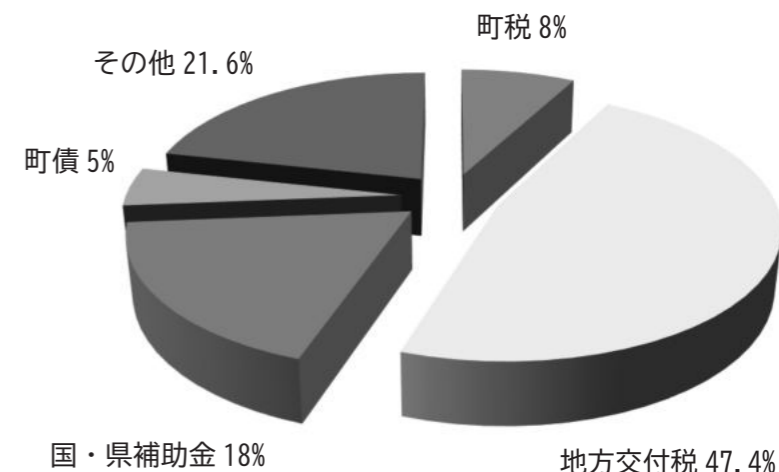

このようなゴミは町では 収集運搬、処理できません



例)便器、ボイラー、太陽熱温水器、石膏ボード、建具、スレート、カーポート、
雨戸、サッシ、農業機械等

購入業者、取替交換をする業者に有料、無料に関わらず引き取りを依頼してください。

町では収集運搬、処理を行うことができないため、専門業者、産業廃棄物処理施設等へご自身で運搬、処理の依頼をしていただくことになります。(有料)

※処理困難なゴミについては、上記の例)以外にも複数ありますので、ホームページで確認いただくか、電話等でお問い合わせください



お問合せ 町民生活課 66-3604

【市町村対抗駅伝】美郷町選手団の応援・ サポートスタッフを募集します

新春の日向路を駆け抜ける「第14回宮崎県市町村対抗駅伝競走大会」が、令和6年1月8日(月・祝)に開催されます。

美郷町も大会出場に向けて準備を進めておりますが、本番に臨む選手の皆さんを励まし、不安なく出走できるように中継所付近で応援・サポートしていただけるスタッフを募集します。以下の内容をご確認いただき、希望される方は教育課までご連絡ください。

町が一丸となって美郷町選手団を応援し、大会を盛り上げるために、皆様のご協力をお願いいたします。



大会期日 令和6年1月8日(月・祝) 9:30県庁前スタート

コース 宮崎市内周回コース(12区間・総距離39.2km)

内容 中継所付近での選手の応援、スタート準備のサポート、荷物の場所や選手収容バスへの誘導など

その他 大会当日の中継所までの交通費等は自己負担となります。

※募集期間：11月27日(月)まで



お問合せ 教育課 66-3608

災害への備えを ～令和5年度災害危険箇所点検を実施しました～

9月28日(木)に町内3箇所において災害危険箇所点検を実施しました。これは、災害の発生が懸念される危険箇所を関係機関が一堂に会し防災対策を検討するもので、当日は東臼杵農林振興局、日向土木事務所の担当者にも参加いただき、当該区長や所轄する消防団部長の立会いのもとに実施しました。

近年多様化する災害に備え、危険箇所を事前に把握しておくことも防災の一つとなります。このような取り組みを通じ今後も災害対策に努めてまいります。



ちくせん便り 各地のちくせん活動をお伝えします！

令和2年度から24の行政区ごとに取り組んでいる地区別定住戦略事業、略して「ちくせん」。その、各地区の活動状況をご紹介します。

①水彩画スケッチ講座(小原区)

9月10日、中小屋天文台にて、水彩画スケッチ講座が開催されました。北九州市で水彩画教室をされている星野様のご指導のもと、県内外から参加された20名の受講者が、水彩画の基礎を学び、和気あいあいと楽しく芸術に触れていました。



真剣かつ楽しく水彩画の基礎を学びました。

②魚釣りイベント(水清谷区)

9月24日、水清谷ふるさとキャンプ場下の河川で、魚釣りイベントが開催されました。イベントには家族を中心に、町内外から200名程度が参加。子どもたちが笑顔で、たくさんの魚を釣っていました。釣りイベント後のつかみどりでもおおはしゃぎ。また、お昼には地元飯(ジビエやお米など)のふるまいもありました。



天候にも恵まれ絶好の魚釣り日和でした。

この他にも、各地区、ちくせんの合い言葉「無理をせず」「前向きに」「自分事化」に沿って、活動に取り組まれています。今後も、各地区のちくせん活動をご紹介します。

お問合せ 企画情報課 総合戦略担当 TEL66-3603 FAX66-3137

考えよう！一般廃棄物最終処分場 シリーズ 27

予備調査結果と住民説明会についてお知らせします

日向市、門川町、美郷町、諸塚村、椎葉村で構成する日向東臼杵広域連合では、次期広域最終処分場建設を検討するために建設候補地にて予備調査を実施し、花水流区の皆さんを対象に説明会を開催しましたので、予備調査の結果と説明会で頂いた主なご質問をお知らせします。



予備調査の結果

調査の目的

予備調査では、次期広域最終処分場基本構想を踏まえて、建設時に支障となることや今後作成する基本計画等で検討する事項のうち早期に検討する必要があるものについて、測量調査、地質調査、気象調査、景観調査、排水先調査を行いました。

調査結果

予備調査の結果から、建設候補地においてオープン型、被覆型共に建設可能であることが分かりました。

なお、気象調査は建設候補地に設置した雨量計にて来年3月まで継続して降水量を観測します。それ以外の調査は終了しました。

花水流区住民説明会

内容 予備調査の結果報告、事業スケジュール、地域振興策、基本同意について
日時 令和5年8月20日(日) 14:00~15:00
場所 美郷町花水流集会センター
参加者数 17名

Q 気象調査が来年3月まで実施されるが、9月に基本同意を確認することは時期尚早ではないか。

A 令和6年度以降の事業実施スケジュールに影響があるため、9月に基本同意を確認させていただきたいと考えています。

また、気象調査の現時点での結果と周辺の観測所データと照らし合わせたときに、日向田代(美郷町)の観測所データと約98%一致していることが確認できました。その結果から、建設候補地での過去15年以上における降水量を想定することができます。今後3月までの調査データは、これから処分場の形式や施設規模等を検討するための基礎資料とします。

Q 次期広域最終処分場整の形式(オープン型、被覆型)について地元住民の意見は反映されるのか。

A 次期広域最終処分場の形式については、建設検討委員会での協議や地元住民の皆さんの意見も参考にして、来年度策定予定の基本計画において決定します。

Q 地域振興策には次期広域最終処分場の跡地利用に係る事業費も含まれているのか。

A 地域振興策の事業費は次期広域最終処分場を受け入れていただくにあたって、地域の振興に必要な整備をするための費用になります。跡地利用に係る費用は含まれていません。



広域連合のHPに
会議録や会議資料を
公表しています。

お問合せ 町民生活課 66-3604 広域連合 53-3401

AED(自動体外式除細動器)を移設しました!

この度、各学校及び町内社会体育施設のAEDを屋内から各施設の入り口付近の屋外に移設しました。これにより、周辺住民の方にも、緊急時にAEDがすぐ利用できるようになりました。



美郷南学園体育館
国道側入り口前



西郷義務教育学校
玄関前



美郷北義務教育学校
玄関前



南郷農林業者トレーニングセンター
入り口前



西郷農村環境改善センター
入り口前



北郷総合交流センター
入り口前



黒木地区体育館入り口前

尾末神社大祭

毎年11月の第3日曜日に開催される尾末神社大祭は、豊漁と漁の安全を祈願するお祭りです。祭りには約200年の歴史があり、厄年を迎えた面々が担ぐ神輿を先頭に、尾末、下納屋、上納屋の3地区の「だんじり」が早朝から街を練り歩きます。門川漁協前で行われる「さしくらべ」は、祭りの見どころの1つ。重さ約2トンの「だんじり」が高々と掲げられます。



海の男一色に染まる門川町へ是非お越しください。

日時 令和5年11月19日(日) 午前6:00頃~
場所 尾末神社周辺

お問合せ 門川町役場地域振興課 TEL0982-63-6784 FAX0985-38-8835

またまたやります!! 生活応援商品券「みさ得券2」を配布します!!

現在の原油価格、物価高騰の影響を受けている町民の皆様の家計負担軽減と地域経済に対する支援のため、全世帯に第1弾に引き続き、第2弾商品券「みさ得券2」を配布します。



配布対象世帯配 令和5年10月1日(基準日)現在で、美郷町に住所を有する世帯が対象です。

配布する商品券 1枚500円の商品券16枚つづり(合計8,000円分)を1世帯につき1冊配布します。

配布について 対象世帯の世帯主へ11月1日から順次郵送します。
※10月1日以降、町外へ転出されたり、お亡くなりになられた世帯主に対しても基準日の住民基本台帳データを基に郵送させていただいております。ご了承ください。

利用取扱店 事前に申し込みをした美郷町内の店舗、事業所で利用できます。詳しくは郵送される商品券に同封されているチラシをご確認ください。

利用有効期限 令和6年1月31日まで

利用制限

- ・現金化すること及びこれに類する行為には利用できません。
- ・たばこやビール券・図書券・医療サービス・税金・公共料金等には利用できません。
- ・おつりは出ませんのでご了承ください。
- ・買掛(つけ)の代金支払いとしてのご利用はご遠慮ください。

お問合せ 町民生活課 66-3604

宮崎県最低賃金が時間額 897 円に改定

宮崎県最低賃金は、本年10月6日から「時間額897円」に改定されることになりました。最低賃金は臨時、パート、アルバイトを含む宮崎県内で働くすべての労働者に適用されます。

*最低賃金の算定に当たって、次の賃金は算入しません。

- ①臨時に支払われる賃金
- ②1カ月を超える期間ごとに支払われる賃金(賞与など)
- ③時間外割増賃金、休日割増賃金、深夜割増賃金
- ④精皆勤手当 ⑤通勤手当 ⑥家族手当

お問合せ 宮崎労働局労働基準部 賃金室 0985-38-8836

4年ぶりの開催!!「第16回百済の里 ひえちぎり唄全国大会」出場者募集!

ひえちぎり唄は、美郷町南郷渡川地区で生まれ、古くから歌い継がれている、素朴で哀調のある労働歌です。美郷町の無形民俗文化財に指定されているこの民謡を保存・継承を促すことを目的として『第16回百済の里ひえちぎり唄全国大会』を開催します。コロナの影響でしばらく大会が開催されておりませんでした。只今、出場者を募集しています。内容は以下のとおりですので、ふるってご参加ください。



●開催日時・会場

日 時：令和5年12月3日(日) 午前8時30分開会
会 場：美郷町南郷多目的研修センター
(美郷町役場南郷支所隣接)

●出場資格

年齢・性別・会派は問いませんが、プロでなく、レコード会社と契約していない方。

●伴 奏

伴奏は原則として出場者でご準備下さい。伴奏者がいない方は、申込書にその旨をご記入下さい。

●審査要領・表彰

1コーラス(何番を歌うかは自由)を披露していただき、審査を行います。希望者は、2コーラスまで披露できることといたします。(1コーラスのみの歌唱とするか、2コーラスまでの歌唱とするかを選択することが可能です。)

審査及び表彰については、少年少女低学年の部(小学4年生以下)少年少女高学年の部(小学5年生~中学生)、青・壮年の部(63歳以下)、実年の部(64歳~72歳)、寿年の部(73歳以上)の5部門に分けて行います。

また、青・壮年の部、実年の部、寿年の部の3部門の優勝者により総合優勝争奪戦を行います。(2コーラス)

●出場申込方法

申込書に必要事項をご記入の上、申込料【少年少女の部】1,000円、【青・壮年、実年、寿年の部】2,000円(弁当代含む)を添えて大会事務局まで申し込みください。申込料は、現金書留または郵便振替等にてご納金ください。

なお、申込書は教育委員会教育課にございますので、必要な方はご連絡ください。

●出場申込締切

令和5年11月6日(月曜日)当日消印有効です。

●出場申込先(お問合せ先)

〒883-1101 宮崎県東臼杵郡美郷町西郷田代1870番地
ひえちぎり唄大会実行委員会事務局
電話 0982-66-3608

新刊図書のご紹介

種類	書名	著者名等
西郷図書館	一般 可燃物	米澤穂信
	一般 前の家族	青山七恵
	一般 栗しごとと栗のお菓子	下藺昌江
	一般 ばね指の悩みを解消する!	酒井慎太郎
	YA もうすぐ大人になる君が知っておくべき13歳からの民法	岡信太郎
	児童 時間をやくパン屋さん	キムジュヒョン
	児童 ふしぎ駄菓子屋銭天堂 20	廣嶋玲子
	児童 ジブリの食卓 天空の城ラピュタ	スタジオジブリ
	絵本 ねこの5ふんご	ハラミチヨ
	絵本 きみのそばにいるよ	いぬいさえこ
南郷図書館	一般 死者の試写会へようこそ	赤川次郎
	一般 いい子のあくび	高瀬隼子
	一般 十戒	夕木春央
	一般 講談放浪記	神田伯山
	一般 男の子にも女の子にも編みたい手編みの子どもニット	日本文芸社(編)
	YA さみしい夜にはペンを持って	古賀史健
	児童 6+1の不思議	斉藤洋
	児童 ようこそぬけがら博覧会	森上信夫
	絵本 あてっこどうぶつえん	あべ浩士
	絵本 ねこのオーランドの動物園	キャスリーン・ヘイル
北郷図書館	一般 からさんの家 まひろの章	小路幸也
	一般 リスバクト	ブレイディみかこ
	一般 草刈り動物と暮らす	高山耕二
	一般 ヤングケアラーの歩き方	大庭美代子
	一般 図解でスツと頭に入る紫式部と源氏物語	竹内正彦
	YA 夜空にひらく	いとうみく
	児童 人間になりたかった犬	今西乃子
	児童 10歳からの図解でわかるAI	山口由美
	絵本 うかぶかな?しずむかな?	川村康文
	絵本 かえるぴよこぴよこ	みなみじゅんこ

※詳しくは美郷町公式LINE 美郷町ホームページをご覧ください。
 ※本のリクエスト等のご要望がございましたら、お近くの図書館にお申しつけください。
 選書の参考にさせていただきます。

新刊紹介 ※今月は北郷図書館が担当です。

八月の御所グラウンド

(一般) 万城目学/著
 京都で起きる、じんわり優しく少し切ない、
 幻のような出会いが生んだドラマとは・・・人
 生の、愛しく、ほろ苦い味わいを綴る傑作2篇。

ちょっとだけのんびりするひ

(絵本) ウェンディ・メドゥール/著
 いつも「いそいで!」と急かされてばかりの女の
 子、ティシャ。学校からの帰り道、ママと一緒に、ち
 よっとだけのんびりにすることに決めました。

開館時間 9:30~18:00 ※土・日 17:00まで

お問合せ 北郷図書館 62-6205 南郷図書館 59-1605 西郷図書館 62-6204

今年も残り2ヶ月となりました。11月は立冬と小雪の二十四節季
 (四季の節目)が2回やってきます。体調を壊しやすい時期ですので食
 事睡眠をしっかりとり免疫を高めていきたいものです。さて、図書館で
 は秋の読書週間が開催されています。健康に関する本や雑誌を多数取
 りそろえていますので、読書週間に機に図書館へ足をお運びください。



お話し会予定

西郷: 4日(土)10:00~10:30
 西郷: 10日(金)16:00~16:30
 北郷: 24日(金)10:30~11:00

今月の休館日

毎週月曜日
 3日(金) 文化の日
 23日(木) 勤労感謝の日
 30日(木) 最終木曜日

美さ本訪問予定日

	7日(火)	8日(水)	9日(木)	10日(金)	
北郷	10:00 黒木公民館	09:30 坂元公民館	10:20 細宇納間公民館	10:30 入下公民館	
	10:50 細宇納間運動公園	10:00 坂元堂農研修センター		11:10 田谷中組集会所	
	11:10 速日公民館	11:00 小黒木公民館		13:00 長野公民館	
		14:00 小原公民館			
西郷	1日(水)	14日(火)	15日(水)	16日(木)	17日(金)
	13:50 小川公民館	09:50 若宮コミュニティセンター	10:00 上区公民館	10:15 古川集会センター	09:40 花水流公民館
		10:30 和田区コミュニティセンター	14:00 上野原公民館		10:45 峰集会センター
南郷	9日(木)	10日(金)	14日(火)	29日(水)	
	13:30 渡川マンマ加工所前	14:00 仁田公民館	09:30 市田公民館	10:30 入川公民館	
	14:00 渡川簡易郵便局前		10:00 鬼神野基幹集落センター		

図書館からのお知らせ

秋の読書週間イベント

「DRIVE TO としょかん」を開催します。

美郷町立図書館では10月21日(土)から11月12日(日)まで3館のうち2館のイベントに参加しスタンプを集めた方に景品をプレゼントします。3館回っていただいた方にはさらにおまけももらえます。※4歳以上からイベントに参加できます。(先着30名様まで)

【イベント内容】

- 南郷図書館: 「いきものミステリークイズ」これできみもいきもの博士!?
- 北郷図書館: 「オリジナルブックカバーをつくろう」
- 西郷図書館: クイズにチャレンジ「本をひらいてみつけよう」

【リサイクル本の設置】

点検等で不要になった本や雑誌を差し上げます。

図書館豆知識⑤ ~携帯マナーについて~

館内では通話や音を出しての使用はご遠慮ください。また、携帯・ゲーム機・タブレットの充電、館内及び資料の無断撮影は禁止しております。その代わり資料をコピーできる「図書館資料複写サービス」があります。(複写サービスは条件がありますので図書館職員にお気軽にお尋ねください。)

図書館は美郷町民全員の財産です。みなさんで気持ちよくご利用していただくためにご協力お願いいたします。

「森林環境税及び森林環境譲与税」について

◎概要

パリ協定の枠組みの下におけるわが国の温室効果ガス排出削減目標の達成や災害防止を図るため、森林整備等に必要な地方財源を安定的に確保する観点から、森林環境税及び森林環境譲与税が創出されました。

森林環境税は令和6年度から課税されますが、譲与は森林管理法による「森林管理制度」の導入を踏まえ、「制度」の進捗に合わせて、令和元年度から市町村が実施する森林整備を一層推進するため、課税前から譲与されています。

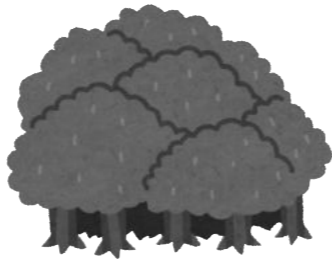

○趣旨

森林の有する公益的機能の重要性に鑑み、市町村・都道府県が実施する森林の整備及びその促進に関する施策の財源に充てられています。

「譲与税」各自治体に譲与される財源であり、基本的には、法律に定める用途の範囲であれば、各自治体の判断できます。

○使途

【市町村】

- ①森林の整備に関する施策
- ②森林の整備を担うべき人材の育成確保
- ③森林の有する公的機能に関する普及啓発
- ④木材の利用の促進
- ⑤その他の森林の整備の促進に関する施策

○令和4年度の実績

美郷町ホームページに令和4年度の実績を掲載していますのでご参照ください
URL <https://www.town.miyazaki-misato.lg.jp/list00008.html>

○活用するうえでの留意点

1. 森林整備量の拡大につながるか、
2. 既存事業との役割分担による効果的な森林整備となるか、
3. 地元住民に限らず、広く国民の理解を得られる説明ができるか、

お問合せ 農林振興課 林政担当 66-3605

自衛官募集

自衛官募集ホームページ
<https://www.mod.go.jp/g sdf /j ie i k a n b o s y u />

防衛省では自衛官を募集しております。陸上、海上、航空自衛官になるための各募集種目の紹介と受験案内を掲載しております。なお、不明な点は自衛隊宮崎地方協力本部日向地域事務所までお問合せください。



お問合せ 自衛隊宮崎地方協力本部日向地域事務所 52-6914

ポリテクセンター延岡で職業訓練生募集！

ポリテクセンターはものづくりの技能、知識を身につける訓練を行っています。

手に職をつけたい求職者の方におすすめの訓練です。詳しくはホームページやパンフレットをご覧ください。

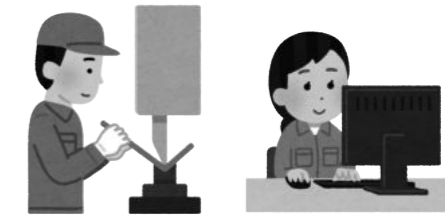

令和6年1月入所生(離職者対象)募集要領

募集期間：令和5年11月6日(月)～令和5年12月7日(木)

訓練期間：令和6年1月5日(金)～令和6年6月27日(木)

受講料：無料(テキスト代等のみ本人負担)

申し込み：公共職業安定所(ハローワーク)



お問合せ ポリテクセンター延岡 0982-37-0649

納税は納期限内に！

11月の納税

国民健康保険税 5期

納期限

納付期限：11月30日

口座振替：11月27日

税目	10月	11月	12月
固定資産税			3期
町県民税	3期		
国民健康保険税	4期	5期	6期

※指定口座にご用意をお願いします。

お問合せ 税務課 66-3602

理容店、美容店、クリーニング店、一般飲食店の店選びはSマーク登録店で！

Sマークは、厚生労働大臣認可の標準営業約款に従って営業しているお店の証(あかし)です。

このSマークを店頭に表示しているお店なら「安全」、「安心」、「清潔」が保証され、皆様の信頼できるお店選びの大きな目安となります。

また、万一の場合、事故賠償基準に基づいた補償が受けられます。



厚生労働大臣認可

お問合せ 公共財団法人 宮崎県生活衛生営業指導センター 0985-25-1466

「乳幼児突然死症候群(SIDS)」、ご存知ですか？

11月は、「乳幼児突然死症候群(SIDS)」の対策強化月間です。
SIDSは、何の予兆や既往歴もないまま乳幼児が死に至る、原因不明の病気で、窒息などの事故とは異なります。生後2ヶ月～6ヶ月に多く、まれに1歳以上でも発生することがあります。みなさまもご存知のことと思いますが、県内の保育施設で午睡中に死亡したことが大きな問題となりました。いつ、どこで起きるか分かりません。小さいお子様をお持ちの方は、以下のことに気を付けましょう。



- ◆「うつぶせ寝」にしない。
寝かせるときに、うつぶせに寝かした方がSIDS発症率が高いことが知られています。
- ◆「たばこ」は吸わない。
たばこはSIDS発症の大きな危険因子です。呼吸中枢によくない影響を及ぼすので、周りの人も喫煙しないようにしましょう。
- ◆授乳はできるだけ「母乳」で。
母乳で育てられている赤ちゃんの方がSIDSの発症の確率が低いと言われています。

お問合せ 健康福祉課 66-3610

「アルコール関連問題啓発週間」です！

アルコール健康障害対策基本法において、アルコール問題に関する関心と理解を深めるため、11月10日から11月16日までを「アルコール関連問題啓発週間」と定めています。
アルコール健康障害は本人の健康の問題のみならず、家族への深刻な影響や、重大な社会問題を生じさせる危険性の高い、誰もが関わりのある問題です。以下の事に気を付け、お酒とは上手に付き合しましょう。

- ・お酒は20歳になってから。
- ・1週間に1日は休肝日を作り、適量を飲むようにし、飲み過ぎない。
- ・お酒を飲んだら、車の運転はしない。

また、アルコール関連でお悩みのことがありましたら、ご相談ください。

宮崎県精神保健福祉センター	毎月第1・3木曜日 予約制 0985-27-5663
日向保健所 疾病対策担当	52-5101
健康福祉課 保健師	66-3610



お問合せ 健康福祉課 66-3610

令和5年度「福祉のしごと就職フェア」が開催されます

～県内福祉事業所約80社が参加～

事業所ごとのブースにて、事業所の概要や仕事内容、採用情報などについて説明・相談を行うほか、仕事や資格に関する相談コーナーも設置されます。

福祉に関心のある方、就職をお考えの方、この機会にぜひご参加ください！！

参加費無料
事前申込不要
服装自由

来場者には
トートバッグを
プレゼント♪



じんざいくん
福祉の仕事を支える
宮崎県福祉人材センターの
キャラクターです。

日時 令和5年11月14日(火)
13時30分から16時まで(受付：13時から)

会場 宮崎観光ホテル 東館3階「光耀」(宮崎市松山1-1-1)

主催 宮崎県、宮崎県社会福祉協議会、宮崎労働局、宮崎公共職業安定所

ノロウイルス食中毒にご注意!!

食中毒は夏場にだけ発生すると思われていませんか？
実は食中毒は1年を通して発生しています。特に11月から2月はノロウイルスによる食中毒が増加します。

ノロウイルス食中毒は加熱不十分なカキ等の二枚貝の喫食や調理従事者の手指等によって食品を汚染することが原因とされています。ノロウイルスにはワクチンや特效薬がないため、予防対策を徹底しましょう。

ノロウイルス食中毒を防ぐためには、「手洗い」「加熱」「消毒」が重要になります。このために、①「手洗い」=食事前、調理前、トイレの後は必ず石鹸で手を洗いましょう、②「加熱」=加熱が必要な食品は中心温度85～90℃90秒以上で加熱しましょう、③「消毒」=調理器具や調理台は煮沸消毒または次亜塩素酸ナトリウム消毒しましょう。

食品の取り扱いに十分注意して冬場の食中毒を予防しましょう。



お問合せ 宮崎県日向保健所 衛生環境課 衛生担当 0982-52-5101

国保の方へ まだ、受けられます 特定健診!

今年度の集団健診は終了しましたが、町内や日向・門川・諸塚の医療機関で特定健診が受診できます。今年度の特定健診を受診されていない方には受診券を送付していますので、ご確認ください。

定期的に病院受診されている方も対象です。いずれの医療機関も予約制になりますので早めの予約をおすすめします。ただし、一部実施していない医療機関もありますので、案内の文書をご確認ください。



対象者 特定健診 美郷町国保加入者で40～74歳の方 むらさき色の受診券
後期高齢者健診 75歳～79歳の方 ねずみ色の受診券
※80歳以上の方で受診を希望される方は健康福祉課まで申込み下さい。

契約医療機関 西郷病院 毎週水曜日 予約は健康福祉課へ
北郷診療所 水～金曜日 予約は健康福祉課へ
南郷診療所 月～金曜日 (毎週火曜日と第2・4水曜日を除く)
予約は南郷診療所へ
その他の受診できる医療機関については、案内文書をご確認ください。

健診料金 無料

健診期間 令和6年2月末日 まで

お問合せ 健康福祉課 66-3610

「歯周疾患検診」実施中!

歯周病は、歯周病菌によって歯を支える歯茎(歯肉)に炎症が起こり、歯茎やその内側にある歯槽骨などが破壊されていく病気です。歯周病は、肺炎や糖尿病、認知症など全身の健康にも影響を及ぼします。対象の方には、郵送で案内文書と受診券を送付しております。無料で受けられますので、この機会に是非受診ください。



対象者 ●令和6年3月31日までに
40・45・50・55・60・65・70歳になられる方
●今年度の特定健診においてHbA1c 6.5以上の方(40～74歳)

実施期間 令和6年2月29日(木)まで

費用 無料(検診の結果、治療が必要な時の治療分は自己負担となります。)

検診内容 むし歯や歯周病の検診、口の中の健康チェック

受診方法 案内文書に掲載している指定医療機関に予約し、送付している受診券と保険証を持参下さい。

お問合せ 健康福祉課 66-3610

地域包括医療局からのお知らせ

北郷診療所看護師の平坂です。皆さん寒暖差による急激な温度変化が原因で、身体や精神に様々な不調をきたしていないでしょうか?毎日元気に過ごすためには日々の過ごし方を意識し、この寒暖差に負けない身体づくりをしていきましょう。

●今回は北郷診療所についてご紹介します

当所は美郷町北郷総合保健センター内にあり、医師1名、看護師2名、受付事務職員1名、事務職員1名(南郷診療所と兼務)の計5名体制で診療を行っています。

診療時間は平日午前8時30分から12時となり、月曜日は東善昌先生、火曜日から金曜日は漆野雄太先生が診察を担当します。

今年の5月より当所でも発熱外来を開始し、毎週月曜日及び毎月第2、第4火曜日を除く平日の午前中に実施しています。

発熱や倦怠感等のある場合はまず電話で当所までご相談ください。

また、令和2年9月からは毎月第2、第4火曜日にけいめい会眼科医師による眼科診療を開始しています。眼のことで気になる症状や不安があればお気軽にご相談ください。

小さい診療所ではありますが、今後も地域の皆さんに寄り添った医療が提供出来るようにチーム北郷「ONE TEAM」で取り組んで参ります。



漆野先生ただ今診察中



けいめい会理事長大浦先生の診察



東先生の診察



発熱外来室



発熱外来室入口



北郷保健センター(北郷診療所)

●インフルエンザ予防接種を実施しています

当所では10月より、インフルエンザ予防接種を実施しています。予防接種は毎週月曜日及び毎月第2・第4火曜日を除く平日の午前と、毎週水曜日の午後2時から4時までです。ワクチンの在庫がなくなり次第終了します。

お問合せ 北郷診療所 62-5008

美郷町11月行事予定表

日	曜	行事名	地区	場所等	時間	担当課等・連絡先
1	水					
2	木					
3	金	DRIVE TO MISATO 秋を楽しむ アウトドアフェス&うなま米 新米まつり	北郷	手づくり屋「北の郷」	10:00~15:00	北郷地域課 62-6201
		葉桜歌碑まつり・葉桜短 歌賞表彰式	西郷	西郷ニューホープセンター	9:00~	教育課 66-3608
4	土					
5	日					
6	月					
7	火	乳幼児健診	南郷	南郷保健センター	13:00~14:00	健康福祉課 66-3610
		いきいきトレーニング教室	西郷	生きいきトレーニングセンター	10:30~11:15	健康福祉課 66-3610
		南郷温泉トレーニング教室	南郷	南郷温泉	10:30~11:30	健康福祉課 66-3610
8	水					
9	木					
10	金					
11	土					
12	日					
13	月					
14	火	いきいきトレーニング教室	西郷	生きいきトレーニングセンター	10:30~11:15	健康福祉課 66-3610
		南郷温泉トレーニング教室	南郷	南郷温泉	10:30~11:30	健康福祉課 66-3610
		子宮頸がん検診	南郷	南郷保健センター	10:30~11:00	健康福祉課 66-3610
			西郷	西郷ニューホープセンター	13:30~14:00	健康福祉課 66-3610
			北郷	北郷保健センター	15:00~15:30	健康福祉課 66-3610
行政相談	南郷	南郷多目的研修センター	10:00~12:00	総務課 66-3601		
15	水	行政相談	北郷	北郷図書館	10:00~12:00	総務課 66-3601
16	木	行政相談	西郷	西郷ニューホープセンター	10:00~12:00	総務課 66-3601
17	金					
18	土					
19	日					
20	月					
21	火	いきいきトレーニング教室	西郷	生きいきトレーニングセンター	10:30~11:15	健康福祉課 66-3610
		南郷温泉トレーニング教室	南郷	南郷温泉	10:30~11:30	健康福祉課 66-3610
22	水	11月定例区長会	西郷	西郷ニューホープセンター	13:30~15:00	総務課 66-3601
23	木					
24	金					
25	土	美郷町音楽祭	南郷	南郷多目的研修センター	10:00~12:00	教育課 66-3608
26	日	市町村対抗駅伝競走大会美郷町選手団結団式	西郷	西郷ニューホープセンター	10:00~12:00	教育課 66-3608
27	月					
28	火	いきいきトレーニング教室	西郷	生きいきトレーニングセンター	10:30~11:15	健康福祉課 66-3610
		南郷温泉トレーニング教室	南郷	南郷温泉	10:30~11:30	健康福祉課 66-3610
29	水					
30	木					

※行事は、都合により変更になる場合もありますので御了承ください。

子宮頸がん検診（後期）のお知らせ

子宮頸がん検診を下記の日程で行います。
受診間隔は2年に1回が推奨されています。昨年度受診されていない方は、この機会にぜひ受診してください。

子宮頸がん細胞は、原因となるHPV(ヒトパピローマウイルス)の感染から5~10年以上かかって増殖するといわれています。

定期的な検診により、細胞の異常を発見することができます。

対象年齢の方には、ウイルス感染の有無を調べる**HPV検査**をお勧めしています。

○料金 20・25・30・35・40・45・50・55・60・65歳 無料

21歳以上…1,200円 70歳以上…700円

(年齢はすべて令和6年3月31日時点です)

※農協女性部に加入の方は、600円の助成があります。

日程	受付時間	会場
11月14日(火)	10:30~11:00	南郷保健センター
	13:30~14:00	西郷ニューホープセンター
	15:00~15:30	北郷保健センター



HPV検査について

細胞を顕微鏡下で直接観察して、細胞に異常がないかどうかを調べる検査です。

異常がなければ、次の子宮頸がん検診は3年後になります。

細胞診併用検査になりますので、HPV検査のみの検査はできません。

対象者 今年度以下の年齢になる方(令和6年3月31日時点)

25・28・31・34・37・40・43・46・49・52・55・58・
61・64・67歳及び70歳以上

料金 細胞診検査料金(上記金額)に、1,000円加えた額

お問合せ 健康福祉課 66-3610

百歳おめでとうございます!

今年度、美郷町内で百歳になられる2名の方をご紹介します。

【西郷】林田 淳(はやしだ ならぶ)さん 【北郷】多津田 シヅ子(たつた しづこ)さんです。

これからも病気やけが等に気をつけて元気にお過ごしください。



林田 淳さん



多津田 シヅ子さん

令和5年9月現在、美郷町在住の百歳以上の方は18名、うち南郷4名、西郷9名、北郷5名となっております。最高齢は103歳です。

お問合せ 健康福祉課 66-3610

地域おこし協力隊通信

地域おこし協力隊の守田泰之佑です。私の活動は、美郷町の魅力を最大限に生かし、素晴らしい時間を過ごしていただけるような体験ツアーを企画・開催することです。

お客様から好評なのは、百済の里での韓国体験ツアーです。このツアーの内容は韓国の雰囲気を楽しんでいただき、韓国料理を学べるものとなっています。参加者の皆様が心温まるひとときを過ごし、新たな出会いと感動を共有しています。

また、9月より新しく貸切のカフェツアーを開催しています。美郷町の自然豊かな環境を満喫しながら、静かなひとときをカフェで過ごす贅沢な体験を提供します。ここでしか味わえない美味しいコーヒーと地元のお菓子を楽しみながら、リラックスした時間をお過ごしいただけます。

活動を通じて、美郷町の魅力を再発見し、美郷町の素晴らしさを多くの人に知っていただくお手伝いが出来れば幸いです。



お問合せ 美郷町観光協会 68-2522

優等賞1席(藤島氏)・5席(上杉氏)受賞、美郷町が団体優勝

9月7日(木)に延岡家畜市場において9月期子牛郡共進会が開催され、藤島文彦さんが出品した「まりん325号」が優等賞1席を、上杉航輝さんが出品した「らん13号」が優等賞5席を受賞しました。また、2等賞を受賞された伊田博さんも加えた団体の部で、美郷町が優勝を飾りました。

日ごろの努力に敬意を表し、今後の活躍を期待いたします。



優等賞1席「まりん325号」と藤島文彦さん



優等賞5席「らん13号」と上杉航輝さん

美郷町の人口

		前月	今月	増減
人口	男	2,147	2,136	△11
	女	2,250	2,240	△10
	計	4,397	4,376	△21
世帯数		2,020	2,008	△12

令和5年10月1日現在(現住人口による)

県北救急医療ダイヤル

0120-865-554

通話無料
24時間対応

平日(月曜～土曜)午後5時～翌朝8時 日曜/祝日/年末年始(12/29～1/3)
医師や看護師が無料で相談受けます。

誕生おめでとうございます

9月受付分
の出生届

りお
9月2日生 川名 莉緒さん【北郷黒木】父:晃平さん 母:美咲さん

るい
9月10日生 紫原 瑠泉さん【南郷鬼神野】父:拓也さん 母:智加子さん

※この記事は、ご家族の意向を確認し掲載しております。