

対話と協働による元気で活力あるまちづくり

2023  
3  
No. 207

広報

# みさと



撮影者: Art Photo AYA 主宰 綾 順博 (あや のぶひろ)

## 三年振りに迎え火の中を 行く姿に感動



### 今週の要チェックコーナー

・ 師走まつり

「迎え火」3年ぶりに開催される ……2・3ページ

LINE公式アカウント  
「宮崎県美郷町」







入り厄による「みそぎ」



禎嘉王の墓「塚ノ原古墳」での神楽奉納



チェ・ソン舞踊団による舞踊



全員参加のダンス



別れの悲しみを隠すための「ヘグロ塗り」



最後のお別れ「オサラパー」

## 地域おこし協力隊通信

美郷バンチャー企業支援隊の高城陽子です。起業のご相談があれば、夢の実現に向けて何が必要か一緒に考えます。起業の一つの形として、事業承継にも取り組んでいます。

起業するまでも、起業してからも、途中で疲れたり、諦めそうになることはよくあること。そんなときに一緒に走る仲間になりたいと思っています。

2年間の活動を通して、小さく、楽しく、起業を叶える仕組みができればいいなと感じていて、4月にチャレンジマルシェの開催を企画しています。私にとってもチャレンジなので、ドキドキしていますが、楽しい春の一日になると良いなと思っています。販売してみたい商品や、知ってもらいたいサービスがある方は、この機会にPRしてみませんか。

チャレンジマルシェへの出店、起業、事業承継について、ご興味のある方はお気軽にお声がけください。

お問合せ 企画情報課 66-3603

## 師走まつり「迎え火」3年ぶりに開催される



神門神社を目指すご神幸行列

百済王族親子再会に由来する師走まつりが、1月20日（金）から22日（日）の3日間行われました。初日、上りましの20日は伊佐賀神社（日向市東郷町）まで神門神社一行が迎えに出向き、比木神社一行と1年ぶりの再会。その後は神門神社一行が先頭に立って、王の墓といわれる「塚の原古墳」へ。たくさんの地区住民や観光客などが待つ中、古墳に到着し、塚の前に両神社のご神体が並べられ、神楽が奉納されました。

また、小丸川衣淵では神職と入り厄による「みそぎ」が行われ、宮崎県渡辺総務部長も「みそぎ」に参加される中、沿道、川岸にはたくさんの見物客で賑わいました。3年ぶりとなる迎え火では、神門神社1本鳥居前の田んぼに公民館や商工会、各種団体などが竹や杉で組み立てた高さ約5メートルにも及ぶ杉櫓24基が並立。神幸行列の進行に合わせて、次々と迎え火が放たれ、燃え上がる炎が夜空を照らしました。

中日の21日には午前中から神事や祭典も古式にならう形で厳かに行われ、ご神体の衣替えやドンタ口塚での神楽奉納、川原での洗濯行事などが行われました。午後からは、地元の「しわすの会」と高鍋町「ひとつぎ会」による舞踊、木城町小学生が主体となったミュージカルチーム「M-STELLA」によるダンスが西の正倉院前庭で披露されました。今回は、駐福岡韓国総領事をはじめ韓国公州市より13名の方々がこの師走まつりに参加され、国立公州大学チェ・ソン舞踊団4名が舞踊を披露。その後、参加者全員によるダンスなどで盛り上がり、百済王族ゆかりの地同士の絆と国際交流を深めるものとなりました。夜は、竹などで作られた御神屋内で多彩な神楽が奉納され、焼酎の振る舞いなどもあり、賑やかな夜神楽となりました。

下りましの22日は、別れの悲しみを隠すために行ったと言われる「ヘグロ塗り」。神門神社境内で行われ、神職などが誰彼かまわず顔に墨を付けて回り、参加された宮崎県永山副知事も顔が真っ黒。最後には、神門神社境内から迎え火を行った田んぼに移動し、神門神社関係者や地元の方々が、比木神社一行を鍋やひしゃくを手に「オサラパー、オサラパー」と見送り、別れを惜しむ声がいっまでも山里に響き渡り、師走まつり3日間の行程が終わりました。

本年の師走まつりの開催にあたり、櫓設置にご協力いただいた団体や田んぼを提供いただいた皆さま、またご当地グルメに出店いただいた皆さまへ、紙面をお借りして深くお礼申し上げます。





## 多額の義援金 ありがとうございました

台風14号の災害義援金として、500万円という多額の義援金を、東京のレコード会社であるユニバーサルミュージック合同会社様からいただきました。今後復興を目指して頑張っていきます。本当にありがとうございました。



東京本社に町長が出向き、直接お礼を述べさせていただきました。

## 20歳になったら国民年金

20歳以上60歳未満の学生・農林漁業者・自営業者・無職の方等(国民年金第1号被保険者)は、国民年金に加入することが義務づけられています。

20歳になった方には、日本年金機構から、「国民年金加入のお知らせ」や納付書等により、国民年金に加入したことをお知らせします。

公的年金制度は、老後や障害を負ったときに、働いている世代みんなで支えようという考えで作られた仕組みです。若いときに公的年金に加入し保険料を納め続けることで、老後や、病気やケガで障がいが残ったとき、家族の働き手が亡くなったときに年金を受け取ることができます。

### 国民年金のメリット

- ◎老後を支える終身保障！ 「老齢基礎年金」が受け取れる一生涯の保障です。
- ◎万が一の障害や遺族も保障！ 現役世代の保障も充実しています。  
障害年金は病気や事故で障がいが残ったときに、遺族年金は加入者が死亡した場合、生計を維持されていた遺族(「子のある妻」や「子」)が受け取れます。
- ◎保険料が控除！ 納めた保険料の全額が所得から控除されます。
- ◎基礎年金の半分は国(税金)が負担！

### 学生納付特例制度

前年所得が基準以下の学生を対象とした、国民年金保険料の納付が猶予される制度です。対象は、学校教育法に規定する大学(大学院)、短期大学、高等学校、高等専門学校、専修学校及び各種学校(修業年限1年以上である課程)、一部の海外大学の日本分校に在学している方です。

### 免除・納付猶予制度

学生でない50歳未満の方で、ご本人、配偶者及び世帯主の所得が一定額以下の場合に、国民年金保険料の納付が猶予・免除になる制度です。免除の割合に応じて一定の年金額や万が一の保障も確保できます。

☆国民年金の相談・手続きは、下記へお問合せください。

お問合せ 延岡年金事務所 国民年金課 0982-21-5424(音声案内①→②)  
美郷町役場 町民生活課 66-3604

## 多くの方々から義援金をいただきました ありがとうございました

昨年秋に見舞われた台風14号災害について、町社会福祉協議会が義援金を募ったところ、町内外の個人及び団体から多くの応援の気持ちが寄せられ、総額6,524,344円という義援金が集まりました。心から感謝申し上げます。本当にありがとうございました。

この義援金は、町内各種団体役員等で構成される「義援金配分委員会」で、配分基準や対象が審議されました。それによって、居住中である家屋もしくは営業中であった事業所が床上浸水および床下浸水などの災害に見舞われた方々に配分されることとなりました。

1日も早い復旧を目指して頑張っていきたいと思います。



## 祝！宮崎日日新聞農業技術賞を受賞！ 田村 勝幸さん(西郷田代)

令和5年1月20日(金)宮日会館にて、令和4年度宮崎日日新聞農業技術賞贈呈式が開催され、本町からは田村勝幸さんが表彰を受けました。

田村勝幸さんは平成6年に31歳で親元就農し、増反した43aの促成ミニトマト栽培において、根域制限による青枯病対策や肥料コストの低減、断根接木育苗、低温伸長性品種の探索、作業遅れを発生させないブロック栽培管理法の確立等の技術改善に取り組んできました。その結果、所得率も県指針10%を大きく上回る30%台となっています。栽培期間中は環境に配慮した病害虫防除と土づくりの徹底で健全な植物体による栽培を行っています。さらに、ひなたGAP研究会をモデル農家4戸で立ち上げ、昨年5月に団体認証取得を果たしました。

また、冬春ミニトマト部会全体の研修会や、美郷町で毎月開催される定例会等において、成果のあった取組を情報提供するとともに、周辺農家の相談役となり令和4年度からは、J A日向冬春ミニトマト専門部会部会長に就任しています。

なお、新規就農者への指導や助言などミニトマト産地育成に多大な貢献をしていることが評価され、平成30年1月に県知事から農業青少年育成功労者表彰を受けております。

※宮崎日日新聞農業技術賞とは、農業・農村生活の合理化や村づくりに精進している個人、法人及び団体を県内から選考し、表彰するものです。さらに、その経営方法、技術、組織活動など宮崎日日新聞紙上を通じて広く紹介することにより、本県の農業振興に寄与するものです。



左側：田村勝幸さん 右側：宮崎日日新聞社 代表取締役 河野 誠司様



写真左下が田村勝幸さん

(2) 住居手当

区分	手当月額 (国と同じ)
借家・借間	最高 27,000 円

(3) 通勤手当

区分	手当月額 (国と同じ)
交通機関利用者	運賃相当額 (最高 55,000 円)
交通用具利用者	2,000円～31,600 円

(注) 片道 2 km 以上の者が支給対象です。

(4) 時間外勤務手当

区分	支給割合 (国と同じ)		算出方法
	右記以外	午後 10 時～午前 5 時	
勤務日	125/100	150/100	給料月額×12×支給割合
週休日	135/100	160/100	1週間あたりの勤務時間×52-祝日・年末年始(土日を除く)

(5) 特殊勤務手当

手当の名称	主な支給対象職員	主な支給対象業務	左記職員に対する支給単価
感染症防疫作業手当	感染症患者等に接する業務や感染症菌の付着した物件等の処理作業に従事した職員	感染症患者等に接する業務、感染症菌の付着した物件等の処理作業業務	日額 230 円
家畜診療手当	獣医師	家畜診療業務	月額 200,000 円
救急業務手当	救急業務に従事した職員	救急業務	1回 昼間 1,500 円、 夜間 3,000 円
医師手当	医師	診療業務	給料月額×1.7以内
放射線取扱手当	診療放射線技師	放射線取扱業務	月額 12,000 円
医療業務手当	医師・診療放射線技師・事務職以外の病院及び診療所職員	医療業務	月額 3,000 円
看護手当	看護師	深夜看護業務	1回 7,300 円～2,150円

(6) 期末・勤勉手当

区分	支給割合 (国と同じ)	
	期末手当	勤勉手当
6 月期	1.275 月分	0.95 月分
1 2 月期	1.275 月分	0.95 月分
計	2.550 月分	1.90 月分
その他の加算措置	職制上の段階、職務の級等による加算措置	

(7) 退職手当

区分	美郷町	
	自己都合	早期・定年
勤続 20 年	19.6695 月分	24.586875 月分
勤続 25 年	28.0395 月分	33.27075 月分
勤続 35 年	39.7575 月分	47.709 月分
最高限度額	47.709 月分	47.709 月分

(8) 特別職の職員等の給与・報酬の状況

区分	給料・報酬	期末手当		
		6 月期	1 2 月期	計
町長	687,000	1.675 月	1.650 月	3.325 月
副町長	590,000			
教育長	553,000			
議長	289,000	1.675 月	1.650 月	3.325 月
副議長	217,000			
議員	202,000			

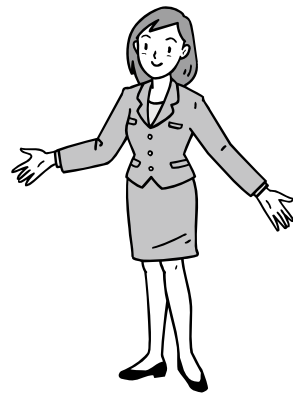

## 町職員の給与などを公表します

町職員の給与は、国家公務員の給与などを参考にしながら、町議会の審議を経て条例等で定められています。令和 4 年 4 月 1 日現在の町職員の給与などの状況についてお知らせします。

### 1 人件費の状況 (普通会計決算)

区分	住民基本台帳人口 R4. 1. 1	歳出額 (A)	人件費 (B)	人件費率 (B/A)
3 年度	4,994 人	8,854,369 千円	1,290,551 千円	14.58 %

(注) 人件費には、特別職給与・議員及び各種委員報酬・共済負担金・退職手当負担金等を含みます。

### 2 職員給与費の状況 (普通会計決算)

区分	職員数 (A)	給与費 (千円)				一人当たり給与 費(千円) (B/A)
		給料	職員手当	期末・勤勉手当	計 (B)	
3 年度	118 人	436,053	52,968	175,400	664,421	5,630

(注) 1 特別職を除きます。 2 職員手当には、退職手当を含みません。  
3 給与費は、令和 3 年度決算に計上された額です。

### 3 職員の平均給料月額、平均年齢の状況及びラスパイルズ指数

区分	一般行政職	
	平均給料月額	平均年齢
美郷町	3,121 百円	42.7 歳

美郷町のラスパイルズ指数 … 95.8

(注1) ラスパイルズ指数とは、地方公共団体の一般行政職の職員の平均給料額を学歴別・経験年数別構成が国と同一であると仮定して算出し、その数値を国の平均給料額を 100 として算出した指数です。但し、本町の行政職給与表は 6 級までなので、同表 7 級以上が適用される国家公務員は比較の対象となっておりません (国の給与表は 10 級まで)。

### 4 職員の初任給の状況

区分	月額(国と同じ)
一般行政職 大学卒(初級)	171,700 円
一般行政職 高校卒(初級)	150,600 円

### 5 一般行政職の級別職員数の状況

区分	標準的な職務内容	合計		内訳		1 年前の 構成比 (%)
		(人)	(%)	職名	(人)	
1 級	主事、技師、その他これらの職に準ずる職務	20	12.3	主事	16	9.9
				技師	4	
				計	20	
2 級	主任主事、主任技師、その他これらの職に準ずる職務	14	8.6	主任主事	10	9.3
				主任技師	4	
				計	14	
3 級	主査の職務又はこれに相当する職務	18	11.0	主査	18	13.7
				計	18	
4 級	課長補佐、主幹の職務又はこれに相当する職務	92	56.4	課長補佐	21	55.9
				室長補佐	1	
				主幹	64	
				副看護師長補佐	4	
				主任技術移員	1	
				指導主事	1	
				計	92	
5 級	課長、事務局長、参事、困難な業務を行う課長補佐又はこれに相当する職務	18	11.0	課長	9	9.9
				病院事務局長	1	
				議会事務局長	1	
				室長	1	
				会計管理者	1	
				院長	1	
				総看護師長	1	
看護師長	3					
				計	18	
6 級	困難な業務を行う課長、事務局長、参事又はこれに相当する職務	1	0.6	課長	1	1.2
				事務局長	1	
				計	1	
計		163	100.0		163	100.0

### 6 職員手当の状況

#### (1) 扶養手当

区分	手当月額 (国と同じ)	備考
配偶者	6,500 円	
子	10,000 円	16～22 歳の子の加算 各 5,000 円
配偶者のない子	10,000 円	
父母等	6,500 円	
配偶者のない父母等	6,500 円	



## 相隣関係の見直し 令和5年4月1日施行

どんな見直しがされたの？

隣地の所有者やその所在を調査しても分からない場合は、隣地の所有者から隣地の利用や枝の切り取り等に必要となる同意を得ることが出来ないため、土地の円滑な利活用が困難となります。

そこで、隣地を円滑・適正に使用することができるようにする観点から、相隣関係に関するルールの様々な見直しが行われました。



### 〈隣地使用权のルールの見直し〉

境界調査や越境してきている竹木の枝の切り取り等のために隣地を一時的に使用することができることが明らかにされるとともに、隣地の所有者やその所在を調査しても分からない場合にも隣地を使用することができる仕組みが設けられました。

### 〈ライフラインの設備の設置・使用权のルールの整備〉

ライフラインを自己の土地に引き込むために、導管等の設備を他人の土地に設置する権利や、他人の所有する設備を使用する権利があることが明らかにされるとともに、設置・使用のためのルール（事前の通知や費用負担などに関するルール）も整備されました。

### 〈越境した竹木の枝の切り取りのルールの見直し〉

催促しても越境した枝が切除されない場合や、竹木の所有者やその所在を調査しても分からない場合等には、越境された土地の所有者が自らその枝を切り取ることができる仕組みが整備されました。



わざわざ裁判をしなくても、枝を切れるようになるよ！

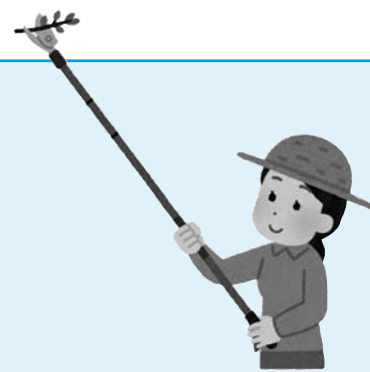

お問合せ 法務省民事局参事官室民事第二課 03-3580-4111

## 所有者不明土地の解消に向けて、不動産に関するルールが大きく変わります シリーズ6

令和3年4月21日、「民法等の一部を改正する法律」（令和3年法律第24号）及び「相続等により取得した土地所有権の国庫への帰属に関する法律」（令和3年法律第25号）が成立しました（令和3年4月28日公布）。

この法律では、所有者不明土地の「発生と予防」と「利用の円滑化」の両面から、民事基本法制の総合的な見直しが行われています。

今月は【民法のルールの見直し】についてお伝えします。

## 遺産分割に関する新たなルールの導入 令和5年4月1日施行 新たなルールはどんなものなの？

相続が発生してから遺産分割がされないまま長期間放置されると、相続が繰り返されて多数の相続人による遺産共有状態となる結果、遺産の管理・処分が困難になります。

また、遺産分割をする際には、法律で定められた相続分（法定相続分）等を基礎としつつ、個別の事情（例えば、生前贈与を受けたことや、療養看護等の特別の寄付をしたこと）を考慮した具体的な相続分を算定するのが一般的です。しかし、長期間が経過するうちに具体的な相続分に関する証拠等がなくなってしまい、遺産分割が難しくなるといった問題があります。

そこで、遺産分割がされずに長期間放置されるケースの解消を促進する仕組みが新たに設けられました。



### 〈長期間経過後の遺産分割のルール〉

被相続人の死亡から10年を経過した後にする遺産分割は、原則として、具体的な相続分を考慮せず、法定相続分又は指定相続分によって画一的に行うこととされました。 ※新たなルールは改正法の施行日に開始した相続についても適用されますが、次のように施行時から5年間の猶予期間が設けられます。



改正法の施行日前に開始した相続についても適用されるので、早めの遺産分割が肝心だよ！

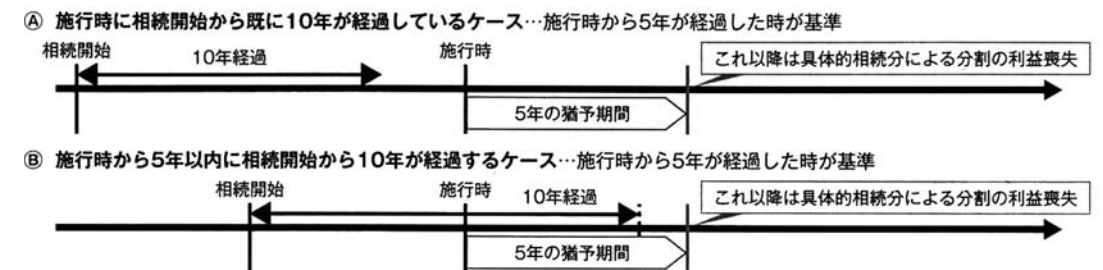

## 健康について考えてみませんか？ ～国保医療費の現状～

美郷町国保は、一人当たり医療費の県内ワースト上位が続いています。  
医療費が増えれば、国保税の引き上げは避けて通れません。

いずれは、ほとんどの方が加入することとなる国民健康保険です。日頃の悪い生活習慣を見直すことや特定健診の受診で重症化を予防することは、直接医療費の削減に繋がります。町民の皆様とともに健康づくりについて考え、医療費削減へと繋げていきましょう。

(表1)国保の一人当たり医療費(令和3年度)

順位	市町村名	医療費(円)
1	日之影町	544,083
2	<u>美郷町</u>	<u>516,889</u>
3	日南市	500,429
4	西米良村	476,630
5	えびの市	474,536

(表3)患者千人当たり患者数(多い順)

分類	美郷町	宮崎県	比較
筋・骨格	528.196	456.100	1.16
高血圧症	518.642	471.371	1.10
脂質異常症	427.251	357.569	1.19
糖尿病	221.311	232.905	0.95
精神	196.905	184.834	1.07
がん	111.850	99.229	1.13
高尿酸血症	111.227	99.730	1.12
脂肪肝	67.920	56.190	1.21
狭心症	50.576	55.269	0.92
脳梗塞	47.461	52.453	0.90

(表2)美郷町の一人当たり医療費県内順位

年度	H23～27	H28	H29	H30	R1	R2	R3
順位	1位	3位	1位	2位	4位	5位	2位

※色付きの項目が生活習慣病に関する項目で、かつ、県平均より上回っています。特に、高血圧や脂質異常症など将来深刻な疾病を引き起こす恐れがある生活習慣病の多さが表れています。  
※比較は、宮崎県を1とした場合(令和3年度累計:「国保データベース」より)

令和3年度(累計)費用額からみる美郷町の疾病の割合(外来)

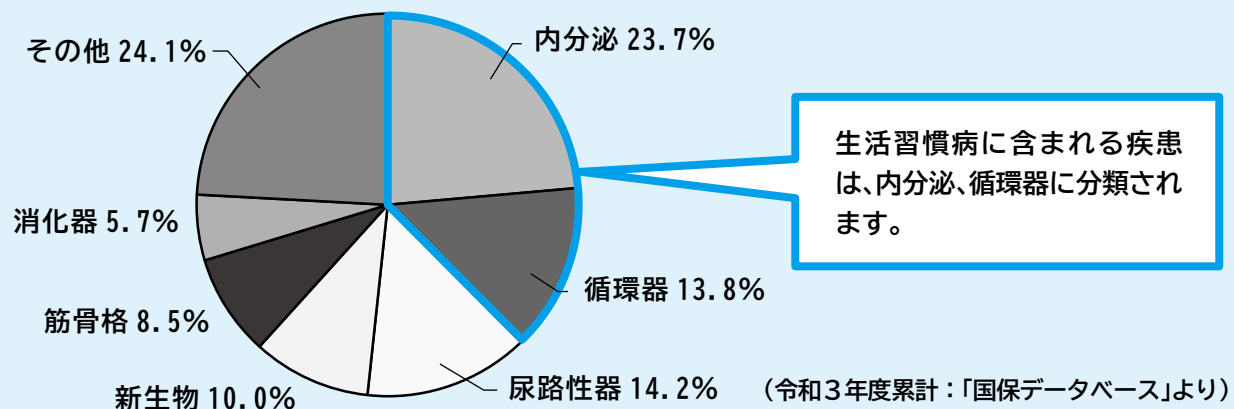

生活習慣病に含まれる疾患は、内分泌、循環器に分類されます。

食べ過ぎ、飲み過ぎ等で内臓脂肪が過剰に蓄積することで、高血圧、脂質異常、高血糖といった「生活習慣病」を併発するメタボリックシンドローム(内臓脂肪症候群)は、自覚症状のないまま動脈硬化を進行させ、命に関わる心臓病や脳卒中を発症する危険が高まります。

「治療の薬を飲んでいから大丈夫」と、悪い生活習慣を続けていませんか？後悔しないために、今一度、ご自身の健康について考えてみましょう。

お問合せ 町民生活課 66-3604

## 考えよう！一般廃棄物最終処分場 シリーズ19

### これまでの経過をお知らせします

日向市、門川町、美郷町、諸塚村、椎葉村で構成する日向東臼杵広域連合では、次期広域最終処分場建設について検討を行っており、これまでの主な経過をお知らせします。

令和	主な経過(実施月・内容)	
2年	12月～翌年3月	次期広域最終処分場建設候補地を募集 ・1件(美郷町南郷)受付
3年	7月	第1回次期広域最終処分場用地選定検討委員会を開催 ・選定フロー、必要敷地面積、選定範囲の除外地域を設定
	9月	第2回次期広域最終処分場用地選定検討委員会を開催 ・一次候補地として34か所を選定(門川町9か所、美郷町北郷1か所、西郷13か所、南郷9か所、諸塚村2か所) ・二次選定の評価方法を決定
	11月	次期広域最終処分場用地選定検討委員会による視察 ・高崎最終処分場、志和池最終処分場(いずれも都城市)
	12月	第3回次期広域最終処分場用地選定検討委員会を開催 ・二次候補地として12か所を選定(門川町2か所、美郷町西郷6か所、南郷3か所、諸塚村1か所) ・三次選定の評価方法を決定
4年	1月	二次候補地の現地調査を実施
	3月	第4回次期広域最終処分場用地選定検討委員会を開催 ・三次候補地として3か所を選定(門川町1か所、美郷町2か所)
	6月	第5回次期広域最終処分場用地選定検討委員会を開催 ・最終候補地の選定方法を総合評価に決定
	6月～9月	三次候補地に該当する地区にて住民説明会を実施(計6回) ・三次選定経緯、最終候補地の選定方法を説明 日向市一般廃棄物最終処分場及び清掃センターの見学会を実施(計4回)
	8月	三次候補地の現地調査を実施
	10月	第6回次期広域最終処分場用地選定検討委員会を開催 ・最終候補地として、美郷町西郷田代花水流地区を選定 第2回正副広域連合長会議を開催 ・最終候補地を決定※し、会議終了後に記者発表 (※あくまでも最終候補地であり、建設が決定したわけではありません)
11月	美郷町花水流地区にて住民説明会を開催 ・最終候補地の選定経緯と結果、今後のスケジュールを説明	
12月	第1回次期広域最終処分場建設検討委員会を開催 ・基本構想(案)の一部を検討	

建設検討委員会の開催日時や場所は、広域連合と構成市町村のホームページでお知らせしますので、興味のある方はぜひお越しください。  
また、これまでの会議資料や会議録を広域連合のHPに公表しています。  
意見シートも掲載していますので、そちらをご利用いただくか、広域連合又は市町村担当窓口までご意見等をお寄せください。

会議録・意見シートはこちら

日向東臼杵  
広域連合  
次期最終処分場  
整備事業HP



お問合せ 町民生活課 66-3604 広域連合 53-3401



## 新刊図書のご紹介

種類	書名	著者名等
一般	ユア・プレゼント	青山美智子
一般	ここが終の住処かもね	久田恵
一般	まちよみ・またよみ	内田早苗
一般	和食屋がこっそり教えるずいほどに旨い鶏むねおかず	笠原将弘
YA	世界を平和にする第一歩	河出書房新社編
児童	保健室には魔女が必要	石川宏千花
児童	みんなが知りたい！不思議な「毒」のすべて	「毒のすべて」編集室
児童	超特大なぞなぞウルトラ大冒険 3515 問！	平目きらり
絵本	ひ・る・ご・は・ん！	武田美穂
絵本	交通安全大王	よしながこうた
一般	骨灰	冲方丁
一般	ここでは誰もが嘘をつく	嶋中潤
一般	一所懸命(大活字シリーズ)	岩井三四二
一般	天路の旅人	沢木耕太郎
一般	知って楽しむハチ暮らし入門	安藤竜二
YA	ポテトとシェイクと恋のあと	神戸遙真
児童	たぶんみんなは知らないこと	福田隆浩
児童	ネズミなんびきでゾウになる？算数がわかる数のえほん	トレーシー・ターナー
絵本	わたしがあんであげる	せなけいこ
絵本	空からふってきたおくりもの	テリー・ファン/エリック・ファン
一般	罪の境界	薬丸岳
一般	審議官 隠蔽捜査9.5	今野敏
一般	鎌倉駅徒歩8分、空室あり	越智月子
一般	チャートと図解でわかる徳川家康と最強家臣団	小和田泰経
一般	のどを鍛える長生きうがい	平野浩彦
YA	認知症のわたしから、10代のあなたへ	さとうみき
児童	ふしぎな図書館とやっかいな相棒	廣嶋玲子
児童	どれだけ知ってる？ 対義語類義語	三田村信行
絵本	カレーはあとのおたのしみ	シゲタサヤカ
絵本	パライパンマンマ	イジウン

※詳しくは美郷町公式 LINE 美郷町ホームページをご覧ください。  
 ※本のリクエスト等のご要望がございましたら、お近くの図書館にお申しつけください。  
 選書の参考にさせていただきます。

開館時間 9:30~18:00 ※土・日 17:00まで

お問合せ 北郷図書館 62-6205 南郷図書館 59-1605 西郷図書館 62-6204

日に日に陽射しも暖かくなり春の兆しを感じられるようになりました。春は出会いの季節。新たな本を探しに図書館へ出かけてみませんか。



### お話し会予定

西郷： 3日(金)16:00~16:30  
 南郷： 4日(土)10:00~10:30  
 北郷： 24日(金)10:30~11:00

### 今月の休館日

毎週月曜日  
 2月28日(火)~3日(金) 南郷図書館のみ(蔵書点検)  
 21日(火) 春分の日  
 30日(最終木曜日)

### 美さ本 訪問予定日

	7日(火)	8日(水)	9日(木)	10日(金)
北郷	10:00 黒木公民館 13:00 速日公民館	09:30 坂元公民館 10:00 坂元営農研修センター 11:00 小黒木公民館 14:00 小原公民館	11:00 細宇納間運動公園	10:30 入下公民館 13:00 長谷野公民館 13:30 長野公民館
西郷	1日(水) 13:10 上野原公民館 13:50 小川公民館	15日(水) 10:00 上区公民館 14:00 山須原公民館	16日(木) 10:15 古川公民館 10:50 和田体育館	17日(金) 9:45 花水流公民館 10:45 峰集会センター
南郷	10日(金) 14:00 仁田公民館	13日(月) 14:00 門田公民館	14日(火) 9:30 市田公民館 10:30 鬼神野基幹集落センター	15日(水) 10:30 入川公民館
				20日(月) 13:30 渡川中区公民館

### 図書館からのお知らせ

#### 第168回芥川賞・直木賞受賞作品決定！

芥川賞 「この世の喜びよ」 井戸川射子 / 著  
 「荒地の家族」 佐藤厚志 / 著  
 直木賞 「地図と拳」 小川哲 / 著  
 「しろがねの葉」 千早茜 / 著  
 予約もできますので、お近くの図書館までお問い合わせください。

#### やまびこ文庫の貸し出しをストップします

3月にやまびこ文庫を県立図書館に返却しますので返却期限を過ぎた本をお持ちの方は早めの返却をお願いします。4月に新たに届きますので、どんな本が届くのかご期待ください。

#### 新刊紹介 ※今月は西郷図書館が担当です。

##### 使い切れない農地活用読本

(一般) 農山漁村文化協会 / 編  
 まちの使い切れない農地を荒らしたくない・実家の農地が草だらけなどの、農地の活かし方を事例とともに紹介。農地制度に関する基礎知識も解説。

##### 小川未明童話集

(児童) 小川未明 / 著  
 長く読み継がれている小川未明の童話集。小学生から大人まで何度でも繰り返し味わうことができる童話12話を収録。

## 美郷町版事業承継バンク「みさとバトン」に登録しませんか

美郷町では、美郷町商工会と、宮崎県事業継承・引き継ぎ支援センターと提携し、事業承継に取り組んでいます。特に第三者承継については、美郷町版事業承継バンク「みさとバトン」を設置しています。後継者に悩む事業者の皆さん、お気軽にご相談ください。

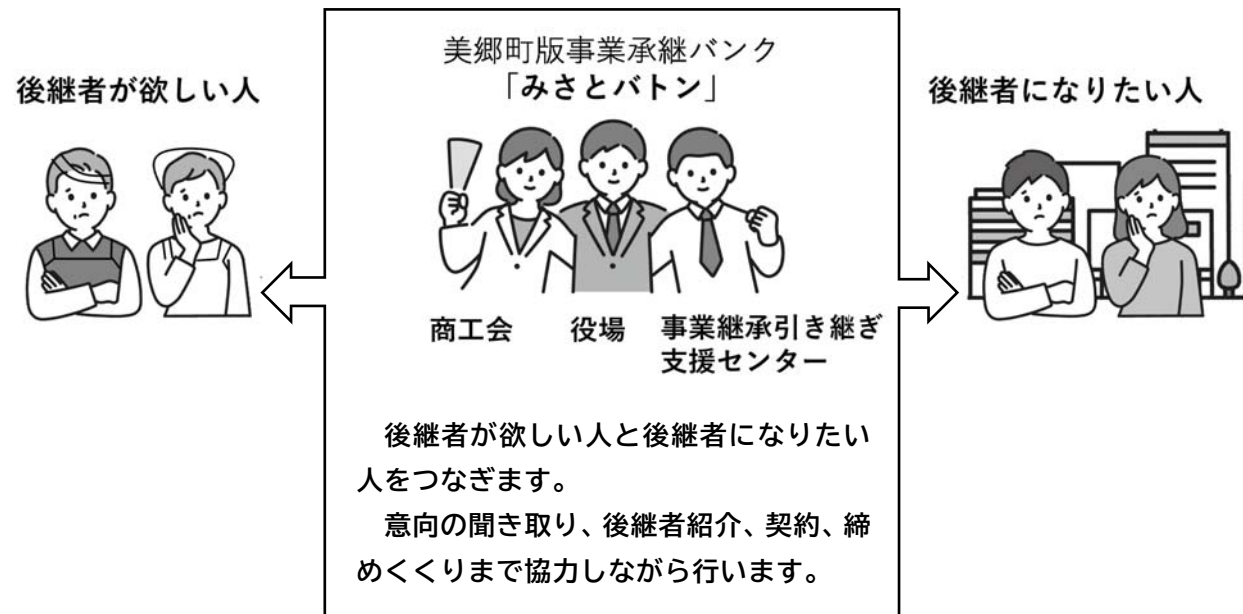

お問合せ 企画情報課 66-3603

## 空家バンク物件募集中!!

現在、美郷町への移住相談が下表のとおり大変多く寄せられています。また、町民の方からも空き家を利用したい要望が多く寄せられている現状です。

空き家バンク登録も増加傾向にあります。要望が上回っているため、現在、紹介可能な物件は9件のみとなっています。

空家管理でお困りの方、自分が住んでる集落に人を増やしたい方、ぜひ、空家等情報バンクへの登録をお願いします。修繕が必要な空き家でもDIY物件として人気がありますので、お気軽にお問合せください。

\*DIY物件とは、自ら棚を作ったりリフォームができる物件のことです。

### 新規移住相談件数の推移

平成29年度	23件
平成30年度	40件
令和元年度	77件
令和2年度	96件
令和3年度	172件
令和4年度	111件



\*令和5年1月24日現在

お問合せ 政策推進室 62-6203

## 子育て支援センターだより

16号

1月24日の開設ではちょっと早いですが節分のイベントを行いました。鬼の帽子と豆を入れるバックを作成し子どもたちはかわいい鬼に変身！ダンボールでできた大きな鬼さんに鬼は外、福は内！病や災いを祓い、今年も1年健康に過ごせることを祈ります。

春はもうすぐそこですがまだまだ寒い日が続きます。体調を崩さないよう元気に冬を乗り切りましょう！

3月の開設は、下記のとおりです。たくさんの参加、お待ちしております。



### 【次回】

3月 開設日	14日(火)	22日(木)
	はらぺこあおむしになっちゃおう！	みんなで作ろう！カレンダー

お問合せ 町民生活課 66-3604

## シリーズ 地域包括医療局からのお知らせ

### 在宅医療のご案内

みなさんは、『在宅医療』という言葉をご存じでしょうか？大切な家族が病気になり通院できない場合に、病院ではなく自宅などで治療を行うことが在宅医療であり、通常の入院や外来医療に次ぐ第三の医療といわれています。

「わが家へ帰りたい」「最期の日がわが家で迎えたい」「家族みんなといつも一緒にいたい」という患者さんの思い。

「いつもそばで寄り添ってほしい」「最期は好きだったこの家で家族みんなで見送ってあげたい」というご家族の思い。

そんな両者の思いを叶える1つの方法に在宅医療があります。

在宅医療は、医師をはじめ、歯科医師、訪問看護師、薬剤師、栄養士、理学療法士、ケアマネージャー、訪問ヘルパーなど多くの方が連携して定期的にご自宅を訪問し、チームとなって患者さんの治療やケアを継続して行っていく医療活動です。

西郷病院では、昨今のコロナ禍の影響を受け、在宅医療を選択されるケースが増えております。退院が困難であれば、外出や外泊支援もご協力させていただきます。まずは「家に帰りたい、帰らせてあげたい」お気持ちがありましたら、気兼ねなくご相談ください。

お問合せ 西郷病院 66-3141



## マイナンバーカード 申請・受け取り 時間外開庁を行います

予約制です！

令和5年2月末までにマイナンバーカードを申請した方は、カードの受け取り、ポイント申し込みにより最大20,000円のマイナポイントが貰えるお得なキャンペーン中です！**マイナンバーカードは原則本人受け取り**となるため、仕事や学校で平日の来庁が難しい方は是非この機会をご利用下さい。

また、マイナンバーカードの申請がまだの方も、役場にて申請書の再発行、写真撮影が可能です。ご本人確認書類（運転免許証など）を持参のうえ、お越し下さい。

### 平日

- ・開庁時間：下記日程は18時30分まで開庁時間を延長
- ・開庁場所：町民生活課、南郷地域課、北郷地域課
- ・対象：マイナンバーカードの申請がまだの方、通知ハガキが届きカードの受け取りがまだの方

場 所	3月の日程
町民生活課	3/1(水)、3/8(水)、3/15(水)
南郷地域課	3/1(水)、3/9(木)、3/15(水)
北郷地域課	3/1(水)、3/8(水)、3/15(水)



### 休日

- ・開庁日時：3/19(日) 9:00~12:00
- ・場 所：町民生活課、南郷地域課、北郷地域課

申請は約5分！

- ・完全予約制でのご利用になります。町民生活課にお電話ください。
- ・お持ち頂くものについて説明しますので、メモのご準備等をお願いします。
- ・当日は、事前にご案内した書類が揃っていない場合はお受けできません。お忘れ物がないようお願い致します。

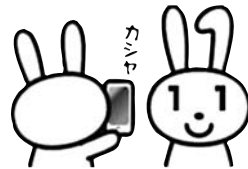

お問合せ 町民生活課 66-3604

## ペットの販売などを始める方へ

動物の販売・保管・貸出し・訓練・展示・競りあわせ業・譲受飼養業を営利目的で行う場合は、第一種動物取扱業の登録が必要です。

また、営利を目的とせず、一定数以上の動物の取扱いを行う際には、第二種動物取扱業(譲渡し・保管・貸出し・訓練・展示)の届出が必要となる場合があります。

これらの取扱いをお考えの方は、事前に保健所へご相談下さい。



お問合せ 宮崎県日向保健所 衛生環境課 衛生担当 0982-52-5101

## 令和4年度 空き家活用住宅の 入居者を募集します

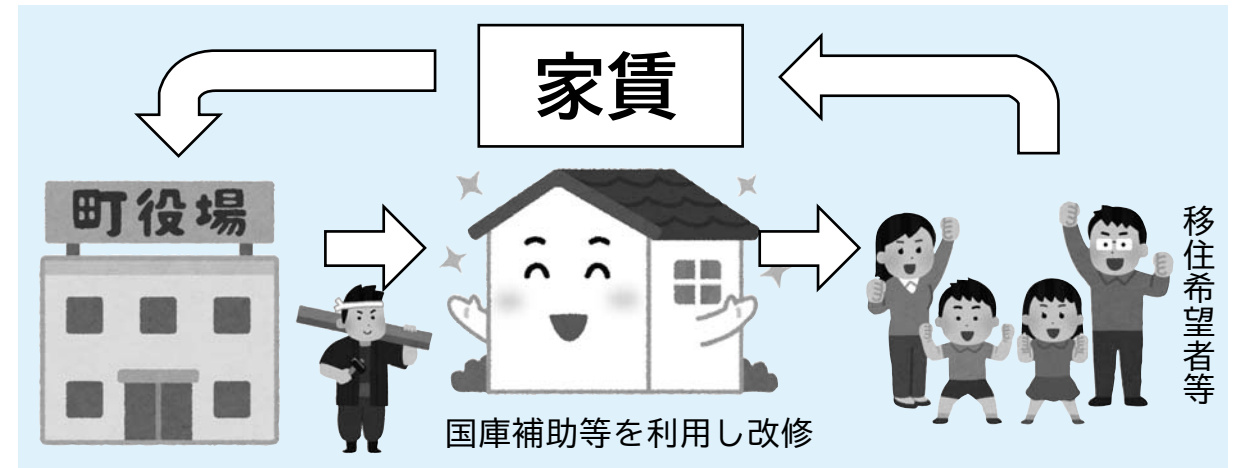

【募集期間：令和5年2月1日～3月15日】

美郷町が空き家を改修し、美郷町へ移住する世帯へ低家賃で貸し出します。

### 空き家活用住宅に入居できる人

- ・自ら居住するための住宅を必要とし、町内活動等へ参加する意思の有る者
- ・町外に居住している者で、美郷町に転入し居住しようとしている世帯
- ・暴力団員による不当な行為の防止等に関する法律に規定する者でないこと。
- ・他の自治体で税金等の滞納がないこと。
- ・生活保護法による保護を受けていないこと。

### 入居までの手続き

1. 美郷町役場建設課管理担当(電話番号：0982-66-3618)へ連絡する。
2. 住宅の内覧(現在改修中)及び地域情勢、家賃等の確認をする。
3. 住宅等の確認の結果、入居を希望する場合は「使用申込書」を提出する。
4. 町の審査会で空き家活用住宅使用者を決定する。(入居の必要性が高い人を選定する)
5. 使用決定通知を入居決定者へ通知する。
6. 入居決定者の空き家活用住宅入居(住民票等の転入手続きも同時に行う)

### 入居募集する住宅の概要【1戸】

住宅名	所在地	種別	延床面積
愛宕定住 促進住宅	美郷町西郷田代 2132番地	木造2階建	133.74㎡



外観(※現在改修中)

お問合せ 美郷町役場 建設課管理担当 0982-66-3618

※詳しくは、美郷町のホームページ「令和4年度 空き屋活用住宅の入居者募集」をご覧ください。

## ロードレースin百済の里 ～交通規制へのご協力をお願いします～

2月26日(日)開催の「第25回ロードレースin百済の里」につきまして、国道388号の車両通行止めを含め、周辺道路で大規模な交通規制を実施します。

町民の皆様には、大変ご迷惑をおかけしますが、ご理解ご協力のほどよろしくお願いいたします。交通規制の内容は、別に配布しておりますチラシや美郷町ホームページをご確認ください。

また、沿線の方々におかれましては、参加されるランナーの皆様へ温かい応援をよろしくお願いいたします。



お問い合わせ 教育課 66-3608

## 3月1日から3月8日は 「女性の健康週間」です



厚生労働省が、毎年、3月1日から8日までを「女性の健康週間」として、女性の健康づくりを国民運動としています。女性が生涯を通じて健康で明るく、充実した日々を自立して過ごせることを応援します。

女性は、妊娠・出産・更年期症状など女性ホルモンの影響を大きく受けています。ライフステージによって変化する心身の状態に目を向けて充実した生活を送るよう心がけましょう。

### 女性の健康に関する専門窓口『スマイル』

病院に行くほどではないけれど、ちょっとしたことが気になる、月経が辛い、更年期に入りいろいろな症状が出てきた等、女性のこころやからだの健康に関する相談に、女性の専門相談員が対応しています。また、思いがけない妊娠等で悩まれている方の相談もお受けします。

相談場所	中央保健所(宮崎市霧島1-1-2)
専用電話	0985-28-2668
相談日	毎週月曜日(祝日休)
相談時間	午前9時30分～午後3時30分
方法	電話・面接(予約制)
対応者	女性専門相談員
費用	無料

お問い合わせ 健康福祉課 66-3610

## 軽自動車の廃車・ 変更手続きはお早めに！



軽自動車税は、毎年4月1日に所有している軽自動車や原動機付自転車等に課税されます。令和5年4月2日以降に手続きをした場合、令和5年度の軽自動車税が課税されますので車両を廃車や譲渡した場合は、お早めに手続きをお願いします。

また、**車両の解体・廃棄処分だけでは登録が残り課税されますので、廃車の申告まで行ってください。**

### ○手続先

車種	届出先	問合せ先
・原動機付自転車(～125cc)	美郷町役場 税務課	TEL 66-3602
・ミニカー	南郷支所 南郷地域課	TEL 59-1601
・小型特殊自動車(農耕作業用等)	北郷支所 北郷地域課	TEL 62-6201
・軽自動車三輪 ・軽自動車四輪	軽自動車検査協会 宮崎事務所 〒880-0925 宮崎市本郷北方鶴戸尾2729-4	TEL 050-3816-1760
・軽二輪(126cc～250cc) ・小型二輪(251cc～)	九州運輸局 宮崎運輸支局 〒880-0925 宮崎市本郷北方鶴戸尾2735-3	TEL 050-5540-2088

## 申告はお済みですか？

令和4年分  
所得税確定申告、住民税申告は、令和5年3月15日(水)までです。

## 町税の口座振替を推進しています

口座振替にすると、指定口座へ入金しておけば金融機関へ納付に行かなくてもよいことや、納付忘れを防ぐことができます。

希望する方は「口座振替依頼書」を金融機関へご提出ください。  
依頼書は税務課、各支所地域課および町内の金融機関にあります。

○振替可能金融機関  
日向農業協同組合 ・ ゆうちょ銀行(郵便局)

お問い合わせ 税務課 66-3602



## 知らせてほしい、心のSOS

3月は「自殺対策強化月間」です。あなたのまわりに、気になる人はいませんか？「どうしたの？」まずは、声かけから！その一言で、あなたの身近な方の命が救われるかもしれません。声かけ運動にご協力をお願いします。

また、心がもやもやしたり、ざわついたら、ひとりで悩まず伝えてください。あなたの話を聴いて力になってくれる人は必ずいます。様々な相談窓口があります。つながりにくい場合もあります。諦めず、時間帯を変えるなどして相談してください。



お問合せ 健康福祉課 66-3610  
相談先 平日 8:30~17:15 (土日・祝日を除く)

### 電話で相談したいとき

- こころの健康相談統一ダイヤル (厚生労働省)  
おこなお まほうよ こころ  
☎0570-064-556
- よりそいホットライン ((一社) 社会的包摂サポートセンター)  
つなぐ ささね  
☎0120-279-338
- いのちの電話 ((一社) 日本いのちの電話連盟)  
なやみ こころ  
☎0570-783-556 (10~22時)  
☎0120-783-556 (16~21時/毎月10日8時~11日8時)
- #いのちSOS (NPO法人 自殺対策支援センターライフリンク)  
おもい ささね  
☎0120-061-338
- チャイルドライン® (18歳まで)  
(NPO法人 チャイルドライン支援センター)  
☎0120-99-7777
- 24時間子供SOSダイヤル (文部科学省)  
なやみおほ  
☎0120-0-78310

### SNSで相談したいとき

- 生きづらびっと  
(NPO法人 自殺対策支援センターライフリンク)  
友だち追加 (ID検索@yorisoi-chat)
- こころのほっとチャット  
(NPO法人 東京メンタルヘルス・スクエア)
- あなたのいばしょ  
チャット相談 (NPO法人 あなたのいばしょ)
- 10代20代の女の子専用  
(NPO法人 BONDプロジェクト)

### どこに相談したらいいかわからないとき

- いのち支える相談窓口一覧  
(一社)いのち支える自殺対策推進センター (JSCP)
- 支援情報ナビ  
(新型コロナウイルス感染症対策推進室 (内閣官房))
- 10代のためのWebサイト Mex (ミークス) (NPO法人 3keys (スリーキーズ))

## 新型コロナウイルスワクチン接種について

- 初回接種(1・2回目接種)を希望される方は、令和5年3月3日までに健康福祉課にご相談ください。
- オミクロン株対応ワクチン (従来株とオミクロン株の両方に対して抗体ができる2価ワクチンです。)の接種は初回接種(1・2回目接種)が完了した12歳以上の方で1人1回限りの接種です。  
従来株ワクチンを上回る重症化予防効果や今後の変異株にも有効である可能性が期待されています。  
令和5年3月16日までの接種を計画しています。健康福祉課まで電話で予約をしてください。
- 乳幼児や小児の新型コロナウイルスワクチン接種について  
希望される方は、健康福祉課までご相談ください。

新型コロナウイルスに感染すると若い方でも重症化する場合や、「後遺症」に悩まされることがあります。  
ワクチン接種の有無にかかわらず、引き続き、基本的な感染防止対策を実施しましょう。

お問合せ 健康福祉課 66-3610

## ビタミンサラダ

私たちの体は、食事から得られる糖質、たんぱく質、脂質からつくられていますが、ミネラルも体に必要な大切な栄養素です。栄養を吸収したり、代謝を助けてくれたり…  
ビタミンは体で合成できないため食事から摂り入れなければならない栄養素。たっぷり野菜を食べて体の調子を整え、健康な毎日を送りたいものですね。



### (材料)2人分

- |             |                 |              |
|-------------|-----------------|--------------|
| きんかん 40g    | ブロッコリー 40g      | パプリカ(赤) 20g  |
| さつまい 60g    | みそ 4g(小さじ2/3)   | 砂糖 2g(小さじ1弱) |
| 酢 4g(小さじ1弱) | マヨネーズ 12g(大さじ1) |              |

### (作り方)

- ① きんかんは輪切りにし種を取り出す。パプリカは細千切りにする。さつまいは皮をむき1cmサイズのコロコロに切ってゆでる。ブロッコリーは小房に分けゆがいておく。ゆでた野菜はあら熱をとって冷ましておく。
- ② 調味料をよくかき混ぜて材料と和える。

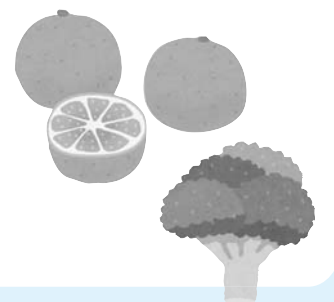

お問合せ 健康福祉課 66-3610



## 美郷町3月行事予定表

日	曜	行事名	地区	場所等	時間	担当課等・連絡先
1	水					
2	木					
3	金					
4	土					
5	日					
6	月					
7	火	石峠トレーニング教室 幼児健診	西郷 北郷	石峠レイクランド 保健センター	10:00~11:00 13:00~14:00	健康福祉課 66-3610 健康福祉課 66-3610
8	水					
9	木					
10	金					
11	土					
12	日					
13	月					
14	火	石峠トレーニング教室 行政相談	西郷 南郷	石峠レイクランド 南郷多目的研修センター	10:00~11:00 10:00~12:00	健康福祉課 66-3610 総務課 66-3601
15	水	行政相談	北郷	北郷保健センター	10:00~12:00	総務課 66-3601
16	木	行政相談	西郷	峰集会センター	10:00~12:00	総務課 66-3601
17	金					
18	土					
19	日	未来発創ちくせん交流会	西郷	西郷農村環境改善センター	9:00~12:00	企画情報課 66-3603
20	月					
21	火					
22	水	定例区長会	西郷	ニューホープセンター	13:30~15:00	総務課 66-3601
23	木					
24	金					
25	土					
26	日					
27	月					
28	火	石峠トレーニング教室	西郷	石峠レイクランド	10:00~11:00	健康福祉課 66-3610
29	水					
30	木					
31	金					

※行事は、都合により変更になる場合もありますので御了承ください。

## 新型コロナワクチン接種証明書を コンビニで取得できるようになりました

### マイナンバーカードが必要です

#### ポイント

- ☆ コンビニ等の端末で取得可能（ファミリーマート、ローソン、セブンイレブン等）
- ☆ 毎日6:30~23:00で取得可能
- ☆ マイナンバーカードがあれば取得可能

#### ①事前に準備いただく必要があるもの

マイナンバーカードと暗証番号（カードを受け取った際に設定した4桁の暗証番号）  
接種証明書発行料（120円）

#### ②事前に確認いただく必要があること

- 以下の両方が接種証明書のコンビニ交付サービスに対応していることを御確認ください。
  1. 申請先の（接種時に住民票のあった）市区町村
  2. 行こうとしているコンビニ等の店舗
- コンビニ等で海外用の接種証明書を取得するためには、令和4年7月21日以降に健康福祉課窓口かアプリで海外用の接種証明書を取得している必要があります。（その時と旅券番号が同じであること）  
旅券番号などの訂正がある場合はコンビニ等の店舗では訂正できませんので健康福祉課までお問い合わせください。

#### ③その他注意事項

印刷不良の場合を除き、発行後の返金には対応できませんので発行内容に間違いがないかよく確認してからご利用ください。

転居等で接種時毎に別の市町村の接種券を使用して接種を受けた場合には接種時点で住民票のあるそれぞれの市町村が申請先になります。該当する方は、1枚ずつの発行が必要になります。

接種証明書アプリや健康福祉課窓口での接種証明書発行もこれまでどおりご利用できます。

お問合せ 健康福祉課 66-3610



# 宮崎県農産園芸特産物総合表彰で 甲斐民男・糸波さん夫婦が優等を受賞！

園芸農業や地域の特産物の振興に貢献した個人・団体を表彰する宮崎県農産園芸特産物総合表彰式が2月6日(月)に県庁講堂で開催されました。今年度は、3年ぶりに県内全体での表彰式を規模を縮小し7部門の最高評価の優等受賞者7名のみで開催されました。

美郷町からは「うまい米づくりコンクール(早期13点、普通期35点)」の中から、甲斐民男さんが優等(最高評価)を受賞され夫婦で表彰式と知事との懇談に出席しました。

知事との懇談では、甲斐さんから米作りのこだわりとして「深く耕して根を強くする事と、水管理をこまめに実施した事で、良い評価を頂きました。」と話す中、知事からは「最近、美郷町は特A産地として、お米をよく聞くようになりました。生産者の苦勞の賜物ですね。」と労をねぎらって頂きました。



福良会長から特別賞を受賞



知事との懇談



後列一番右：甲斐民男さん夫婦

うまい米づくりコンクール  
早期水稲の部・普通期水稲の部

[知事賞] 優等  
甲斐 民男 さん

[特別賞]  
農林水産省九州農政局長賞

[特別賞]  
宮崎県農業協同組合中央会長賞

これまでの功績が認められての受賞となりました。日頃からの栽培技術の向上と、地域農業の発展への取り組みに敬意を表します。おめでとうございます。

## 美郷町の人口

		前月	今月	増減
人口	男	2,193	2,187	△ 6
	女	2,311	2,301	△ 10
	計	4,504	4,488	△ 16
世帯数		2,038	2,031	△ 7

令和5年2月1日現在 (現住人口による)

県北救急医療ダイヤル

0120-865-554

通話無料  
24時間対応

平日(月曜～土曜)午後5時～翌朝8時 日曜/祝日/年末年始(12/29～1/3)  
医師や看護師が無料で相談受けます。

誕生おめでとうございます

1月受付分  
の出生届

1月22日生 小竹 結彩さん【南郷上渡川】 父：翔豪さん 母：春花さん

※この記事は、ご家族の意向を確認し掲載しております。