

みさと



決意を胸に ～美郷町成人式～



今週の要チェックコーナー



- ・交通災害共済をご存知ですか? 10ページ
- ・第5回美郷町長選挙・美郷町議会議員選挙 11ページ
- ・軽自動車の廃車・変更手続きはお早めに! 18ページ

LINE公式アカウント
「宮崎県美郷町」



宮崎県消防協会日向支部長表彰

区分	所属	階級	氏名
優良団員	本団 本部	団員	本多 隆行
	本団 本部	団員	後藤 辰弥
	本団 本部	団員	平野 隆義
	本団 防災衛生班	班長	中原 芙季子
	南郷分団 第6部	班長	小竹 翔豪
	南郷分団 第6部	団員	園田 達也
	南郷分団 第6部	団員	大平 雄太
	西郷分団 第1部	副部長	黒木 俊芳
	西郷分団 第1部	班長	廣瀬 拓麻
	西郷分団 第4部	班長	菊池 章充
	西郷分団 第5部	副部長	森田 久隆
	西郷分団 第5部	班長	高尾 賢治
	北郷分団 第1部	団員	岩倉 丈夫
	北郷分団 第2部	班長	林田 健太
	北郷分団 第2部	班長	小田 知幸
	北郷分団 第3部	班長	渡部 大樹
北郷分団 第4部	団員	黒田 孝司	

町長表彰

区分	所属	階級	氏名
優良団員	南郷分団 第2部	団員	中谷 宗一郎
	南郷分団 第6部	団員	川口 拓
	北郷分団 第1部	団員	樫村 将貴

団長表彰

区分	所属	階級	氏名
優良団員	南郷分団 第2部	団員	岩崎 仁
	南郷分団 第2部	団員	田中 宗晃
	南郷分団 第4部	団員	山本 康友
	南郷分団 第5部	団員	黒木 悠
	西郷分団 第1部	部長	廣瀬 朝章
	西郷分団 第4部	班長	高浦 紘規



答辞（団長から町長）



団長表彰

令和3年新入団員一覧

区分	所属	氏名	入団年月日	備考
新入団員	本団 防災衛生班	今村 将太	2021/04/01	救急救命士
	本団 防災衛生班	沖田 遙空	2021/04/01	救急救命士
	本団 防災衛生班	黒木 智瑛	2021/04/01	女性消防団
	本団 本部	松尾 洋希	2021/04/01	
	本団 本部	黒木 翔太	2021/04/01	
	本団 本部	瓶田 恭司	2021/04/01	
	本団 本部	古川 翔大	2021/04/01	
	本団 本部	松木 麗音	2021/04/01	
	南郷分団 第1部	假野 拓美	2021/10/01	
	南郷分団 第4部	小西 棟貴	2021/10/01	
	南郷分団 第5部	後藤 守	2021/04/01	
	南郷分団 第5部	長尾 武柳	2021/04/01	
	南郷分団 第6部	大村 竜馬	2021/04/01	
	西郷分団 第1部	新本 祐希	2021/04/01	
	西郷分団 第1部	吉田 純一	2021/10/01	
	西郷分団 第2部	徳田 昌哉	2021/10/01	
	西郷分団 第3部	富井 慧翔	2021/04/01	
	北郷分団 第4部	岩堀 耕平	2021/04/01	
北郷分団 第6部	川名 晃平	2021/04/01		



町長表彰



県消防協会日向支部長表彰



消防出初式を挙行

新春の劈頭を飾る令和4年美郷町消防出初式が、1月5日（水）、西郷総合グラウンドにおいて挙行されました。今回の出初式は、新型コロナウイルスの影響により規模縮小での開催となりましたが、甲斐文雄団長以下3分団18箇部、251名の団員が、通常点検を行い、点検長である田中町長から点検を受けました。

災害の大規模・複雑化、また少子・高齢社会が進行している今日においては、本町唯一の消防機関である消防団の任務はますます重要となってきています。

町民の生命・財産の保護と消防防災活動を担っている消防団活動に、町民の皆さんの一層のご理解とご協力をお願いします。

なお、定例表彰の受賞者は次のとおりです。

優良団員表彰・特別表彰

宮崎県知事表彰

区分	所属	階級	氏名
優良団員	南郷分団 第2部	班長	澤村 国博
	西郷分団 第2部	部長	藤本 哲也
	北郷分団 第4部	副部長	甲斐 健悟



県消防協会長表彰



県知事表彰

宮崎県消防協会長表彰

区分	所属	階級	氏名
功績章	南郷分団 第4部	部長	後藤 寛幸
	西郷分団 第3部	部長	富井 栄一
	北郷分団 第4部	部長	日高 伸吾
精績章	本団 本部	部長	川村 亮太
	本団 本部	班長	桑津 紀大
	本団 本部	団員	菊地 洋祐
	南郷分団 第3部	部長	中森 哲也
	南郷分団 第6部	部長	黒木 豪志
	西郷分団 第2部	班長	藤本 真士
	北郷分団 第1部	部長	河内 宏祐
	北郷分団 第1部	副部長	河内 秀典
北郷分団 第3部	班長	宇和田 慎一郎	



入団者宣誓



団旗入場



通常点検



特別表彰 親子団員表彰

親		
所属	階級	氏名
西郷分団 第1部	団員	黒木 偉智
北郷分団 第6部	団員	川名 剛生
子		
所属	階級	氏名
本団 防災衛生班	団員	黒木 智瑛
北郷分団 第6部	団員	川名 晃平



ラッパ隊の吹奏

(2) 住居手当

区分	手当月額（国と同じ）
借家・借間	最高 27,000 円

(3) 通勤手当

区分	手当月額（国と同じ）
交通機関利用者	運賃相当額（最高 55,000 円）
交通用具利用者	2,000円～31,600 円

（注）片道 2 km 以上の者が支給対象です。

(4) 時間外勤務手当

区分	支給割合（国と同じ）		算出方法
	右記以外	午後 10 時～午前 5 時	
勤務日	125/100	150/100	給料月額×12×支給割合 1週間あたりの勤務時間×52-祝日・年末年始(土日を除く)
週休日	135/100	160/100	

(5) 特殊勤務手当

手当の名称	主な支給対象職員	主な支給対象業務	左記職員に対する支給単価
感染症防疫作業手当	感染症患者等に接する業務や感染症菌の付着した物件等の処理作業に従事した職員	感染症患者等に接する業務、感染症菌の付着した物件等の処理作業業務	日額 230 円
家畜診療手当	獣医師	家畜診療業務	月額 200,000 円
救急業務手当	救急業務に従事した職員	救急業務	1回 昼間 1,500 円、 夜間 3,000 円
医師手当	医師	診療業務	給料月額×1.7以内
放射線取扱手当	診療放射線技師	放射線取扱業務	月額 12,000 円
医療業務手当	医師・診療放射線技師・事務職以外の病院及び診療所職員	医療業務	月額 3,000 円
看護手当	看護師	深夜看護業務	1回 7,300 円～2,150円

(6) 期末・勤勉手当

区分	支給割合（国と同じ）	
	期末手当	勤勉手当
6 月期	1.300 月分	0.925 月分
1 2 月期	1.250 月分	0.95 月分
計	2.550 月分	1.875 月分
その他の加算措置	職制上の段階、職務の級等による加算措置	

(7) 退職手当

区分	美郷町	
	自己都合	早期・定年
勤続 20 年	19.6695 月分	24.586875 月分
勤続 25 年	28.0395 月分	33.27075 月分
勤続 35 年	39.7575 月分	47.709 月分
最高限度額	47.709 月分	47.709 月分

(8) 特別職の職員等の給与・報酬の状況

区分	給料・報酬	期末手当		
		6 月期	1 2 月期	計
町長	687,000	1.700 月	1.650 月	3.35 月
副町長	590,000			
教育長	553,000			
議長	289,000	1.700 月	1.650 月	3.35 月
副議長	217,000			
議員	202,000			

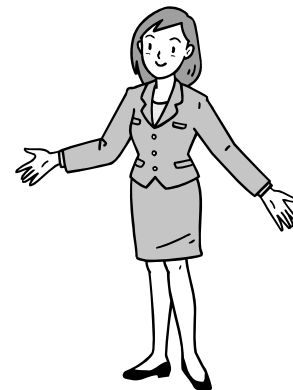

町職員の給与などを公表します

町職員の給与は、国家公務員の給与などを参考にしながら、町議会の審議を経て条例等で定められています。令和 3 年 4 月 1 日現在の町職員の給与などの状況についてお知らせします。

1 人件費の状況（普通会計決算）

区分	住民基本台帳人口 R3. 1. 1	歳出額 (A)	人件費 (B)	人件費率 (B/A)
2 年度	5,123 人	9,363,926 千円	1,236,641 千円	13.21 %

（注）人件費には、特別職給与・議員及び各種委員報酬・共済負担金・退職手当負担金等を含みます。

2 職員給与費の状況（普通会計決算）

区分	職員数 (A)	給与費 (千円)				一人当たり給与 費(千円) (B/A)
		給料	職員手当	期末・勤勉手当	計 (B)	
2 年度	121 人	436,422	45,078	175,863	657,363	5,433

（注） 1 特別職を除きます。
2 職員手当には、退職手当を含みません。
3 給与費は、令和 2 年度決算に計上された額です。

3 職員の平均給料月額、平均年齢の状況及びラスパイレス指数

区分	一般行政職	
	平均給料月額	平均年齢
美郷町	3,169 百円	43 歳

美郷町のラスパイレス指数 … 96.7

（注 1）ラスパイレス指数とは、地方公共団体の一般行政職の職員の平均給料額を学歴別・経験年数別構成が国と同一であると仮定して算出し、その数値を国の平均給料額を 100 として算出した指数です。但し、本町の行政職給与表は 6 級までなので、同表 7 級以上が適用される国家公務員は比較の対象となっておりません（国の給与表は 10 級まで）。

4 職員の初任給の状況

区分	月額(国と同じ)
一般行政職 大学卒(初級)	171,700 円
高校卒(初級)	150,600 円

5 一般行政職の級別職員数の状況

区分	標準的な職務内容	合計		内訳		1 年前の 構成比 (%)
		(人)	(%)	職名	(人)	
1 級	主事、技師、その他これらの職に準ずる職務	16	9.9	主事	14	6.7
				計	16	
2 級	主任主事、主任技師、その他これらの職に準ずる職務	15	9.3	主任主事	15	12.2
				主任技師	0	
3 級	主査の職務又はこれに相当する職務	22	13.7	主査	22	11.0
				計	22	
4 級	課長補佐、主幹の職務又はこれに相当する職務	90	55.9	課長補佐	22	57.9
				室長補佐	2	
				主幹	60	
				副看護長補佐	4	
				主任技術員 指導主事	1	
計	90					
5 級	課長、事務局長、参事、困難な業務を行う課長補佐又はこれに相当する職務	16	9.9	課長	11	10.4
				保育所長	1	
				会計管理者 看護師長	3	
計	16					
6 級	困難な業務を行う課長、事務局長、参事又はこれに相当する職務	2	1.2	課長	1	1.8
				事務局長 参事	1	
計	2					
計		161	100.0		161	100.0

6 職員手当の状況

(1) 扶養手当

区分	手当月額（国と同じ）	備考
配偶者	6,500 円	
子	10,000 円	16～22 歳の子の加算 各 5,000 円
配偶者のない子	10,000 円	
父母等	6,500 円	
配偶者のない父母等	6,500 円	

美郷町ちくせん報告会

日時：令和4年2月27日(日) 9:00～
場所：北郷総合交流センター(体育館)

美郷町ちくせん報告会 (15行政区)

- ブース展示
完成した15地区の「地区別定住戦略」
- 各地区発表
今後開始する「ちくせん事業計画」
- ちくせん講話
一社)持続可能な地域社会総合研究所
所長 藤山浩 氏



製炭者たちの新たな技術への挑戦

奥井製炭所が実証研究を行っている「備長炭の窯出しの際にスパイ(灰、炭の粉、土が混ざったもの)を使わない消火方法」に関する研修会が、美郷町備長炭製炭技術保存会主催で開催されました。従来は窯出しの際1000度を超える窯の出し口の前で、1回あたり200kgから300kgのスパイを、窯から取り出した高温の備長炭に被せることで消火しています。今回の実証研究では、窯から取り出した備長炭を鉄製の容器に入れ密封することで、酸素の供給を断ち消火するという、スパイを使わない消火方法の検証をしています。

この工法が確立されると、窯出しの省力化が実現し、窯出しの際の人件費を節約することが可能になります。また、このような労働環境の改善により備長炭製炭という仕事が魅力的なものとなり、担い手の確保に繋がる効果が期待できます。

美郷町では江戸時代より備長炭の製炭業が行われています。現在ある美郷町独自の製炭法は、代々の製炭者が他地域の技術を貪欲に取り込み、さらに発展させ高度な製炭技術に磨き上げてきたものです。その取り組みは今も歩みを止めることはありません。

製炭者たちの挑戦はこれからも続きます。

美郷町では日向備長炭の原木となるアラカシの買取を行っています。
販売いただけるアラカシを伐採した場合は、役場農林振興課までご連絡ください。軽トラック1台程度の少量からでも買い取りいたします。

※この研修会の様子は「きららびじょん」でも放送予定です。

お問合せ 農林振興課 66-3605



日本自動車連盟(JAF)との 観光連携協定を締結しました！

令和3年12月15日(水)に日本自動車連盟(JAF)宮崎支部(支部長百野正剛)様にご出席をいただき、本町との観光連携協定締結に係る調印式を執り行いました。

本協定は、JAFと美郷町が有する資源を活用し、相互に協力し合い観光振興を図ることで、地域の発展とあらゆる事業の拡大に寄与することを目的に締結したものです。

宮崎県では、高千穂町、日向市、えびの市に次ぐ4自治体目の締結となります。今後は、JAFの有する様々な広報媒体を通じて、ドライブを一つの観光資源とする「DRIVE TO MISATO」を展開する本町の魅力を全国にPRし、観光振興を図って参ります。

日本自動車連盟(JAF)・美郷町
観光連携協定締結に係る調印式



(左)JAF宮崎支部
百野正剛支部長様

大山 辰徳さんが「第5回九州のお米食味 コンクール」で優秀賞受賞！

大山 辰徳さん(南郷地区)が熊本県菊池市主催の「第5回九州のお米食味コンクール」個人の部、出品総数1,150点の中から上位30名に与えられる、優秀賞を受賞されました。

大山さんは、南郷鬼神野地区を中心に米の生産、米の農作業受託をされており、地域にかかせない若手の中心経営体です。

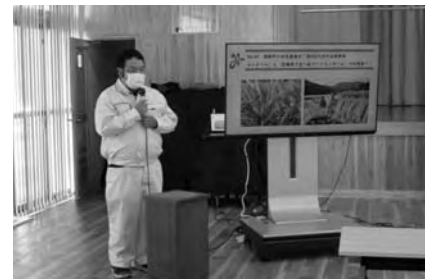

大山さんは「美郷町を含む西北山間地区が特Aを2年連続で獲得した事で、自分のお米も、絶対美味しいはずと、コンクールには毎年、出品していましたが、今回の受賞で自信から確信に変わりました」と喜ばれていました。

日頃からの栽培技術の向上と、地域農業の発展への取り組みに敬意を表します。おめでとうございます。

南郷地区内の防犯灯60基をLED化しました

宮崎県企業局が実施します県営発電所周辺地域振興事業を活用し、南郷地区内の町が管理する防犯灯(国道や県道、通学路に供する集落間)を蛍光灯や水銀灯からLED化しました。

これは、宮崎県企業局が県営発電所周辺地域市町村が行う地球温暖化対策に関する事業や地域維持・活性化に関する事業に対して本事業助成金を交付するもので、地域振興に資するとともに、電気事業に対する理解を促進させることを目的にしております。

蛍光灯や水銀灯の防犯灯をLED化したことにより、機器の省エネルギー化や長寿命化が図られ、引き続き暗い夜道を照らすことによる防犯対策や交通安全に寄与できました。



広がるコミュニティの輪 令和3年度コミュニティ助成事業

南郷地区の神門上区公民館(田原謙二館長)に、地域住民の交流の活性化を目的とした集会、祭りやイベント等で活用するエアコン、冷蔵庫およびテントの備品が整備されました。

これらの備品は、宝くじの受託事業収入を財源として実施しているコミュニティ助成事業により整備されたものです。

今後は、これら備品が様々なコミュニティ活動に活用され、地域コミュニティの輪が広がっていきます。



テント



エアコン



冷蔵庫

お問合せ 企画情報課 66-3603

美郷、「温故知新」21

国特別天然記念物 ニホンカモシカ

ニホンカモシカは、日本固有の種として昭和9年に国の天然記念物となりました。しかし、戦後の密猟により大きくその個体数を激減したことから、昭和30年に国の特別天然記念物の指定を受け大切に保護されています。

町内で唯一生息が確認されている、南郷上渡川地区で松田好広さんと平田昭秋さんがニホンカモシカ調査員として、その保護と環境の保全に活動いただいています。

写真は、今年度の調査で発見されたフンです。フン域が集中している様子からニホンカモシカのものでないかと宮崎大学で詳細な分析が行われましたが、結果、シカのフンであることが分かりました。

大学においては、このようなフン域は類例がないため、非常に貴重な発見とされています。

今後も、ニホンカモシカの詳細な調査が行われます。



調査されたフン

(美郷町文化財保護調査委員会)

宮崎大学学生が地域課題の解決に向けた 地域実習を開催！

宮崎大学 Capa+(キャパラス)事業の【地域活性化・学生マイスタープログラム】では、地域をフィールドに魅力や現状を学び課題を発見し、そのために行動できる人材の育成を目指しており、今回12/4～5の2日間にかけて本町での地域実習が行われました。

実習は、宮崎大学農学部・工学部・教育学部の2年生11名が「農林業体験モニターツアー」と「農林特産品(栗・備長炭)の魅力発信」の2班に分かれて、地域に足を運び、地域の方に話を聞きながら、多様な視点から地域の課題解決のための調査に取り組みました。

1班は、モニターツアー班です。美郷町観光協会で造成したツアーを体験し、率直な意見をツアーの磨き上げに活かす「農林業体験モニターツアーの実施検証」を、7名の学生が研究しました。

はじめに西の正倉院を訪れ、観光ボランティアによる施設の説明や館内を見学した後、百済の館でチマチョゴリの着付を体験。特に女性は「映える」写真撮影を楽しんでいました。

次に町の師走を代表する特産品である柚子の収穫・クラフト体験を行いました。柚子の生産概要の説明や加工品を紹介した後、実際に急な山肌に植えられている柚子畑で収穫する姿に生産者の努力を感じていました。その後、収穫した柚子を活用したアロマキャンドルづくりでは、柚子の香りが立つように皮を入れたり、皆工夫しながら体験していました。

最後に丸太を斧で割り、マッチ1本から火をおこす薪割り・火起こし体験を行いました。どの体験も町の文化や産業に触れながら楽しむことができ、町の魅力を知ってもらうきっかけとなるツアーとなりました。美郷町観光協会では、いただいた提案を踏まえて、ツアーの磨き上げを行う予定です。

次に、農林特産品(栗・備長炭)の魅力発信班では、4名の学生が研究しました。

この産業に従事することの魅力や効果的に発信し、後継者確保に繋げるためにはどのような手法が最適なのか、そしてどこに魅力を感じるのか学生の目線で検証を行いました。

初日は「備長炭を知る」ということで3箇所の窯を巡っています。まず、美郷町備長炭製炭技術保存会会長の上杉貴敬氏から、美郷町独自の製炭技術、町の備長炭製炭の歴史について、竹見野の樹5代目日高順二氏からは備長炭を燃料以外の用途で商品とすることの可能性、そして最後に訪れた箇所の窯主濱田修氏からは炭焼きの楽しさについて説明いただきました。

2日目は「栗栽培を知る」ために、甲斐隆広氏と石井寿幸氏の栗園地を訪問しました。

年間の作業内容や栽培技術、獣害対策、他の作物との複合経営などについてそれぞれ説明いただき、簡単な剪定作業も体験しています。

参加した学生からは「初めて目にするものばかり、全く知らない世界だった。」と驚きの声が聞かれました。この2日間で行った現場を周り、それぞれの産業を肌で感じた学生たちが「農林特産品(栗・備長炭)の魅力発信」というミッションについては、どのような答えを導き、提案いただけるのか非常に楽しみです。

今回の地域実習の受入れにご協力頂きました農林業生産者の皆様、ありがとうございました。

今後はリモート協議を重ね、各班でまとめた成果を本町への提案として発表していただきます。



柚子をくり抜いたオリジナルキャンドル作り♪



栗園地での様子。



竹見野の樹ではげんざいの振る舞い。

第5回美郷町長選挙・美郷町議会議員選挙 投票日 2月6日(日)



大切な一票 みんなで投票

投票所・時間

- 投票所 各有権者に送付される「投票所入場券」をご確認ください。
- 時間 午前7時～午後5時
※西郷第9・10投票所(中・上地区)は午前7時～午後4時までです。

投票所入場券

- ・投票するときは、入場券を持参してください。
- ・入場券をなくした時でも選挙人名簿に登録されていれば投票できますので、受付で申し出て下さい。

期日前投票

- ・投票日当日、各地区の投票所に行けない方は、次のとおり期日前投票が出来ますのでぜひご利用下さい。

- 投票所：西郷：役場2階第3会議室
※役場横のスロープを上がり、役場上の駐車場をご利用ください。
南郷：南郷支所 会議室
北郷：北郷支所 会議室
※いずれの投票所でも投票できます。

- 期間：令和4年2月2日(水)から2月5日(土)まで毎日
- 時間：午前8時30分から午後8時まで

不在者投票

- 投票所：各市町村選挙管理委員会または不在者投票指定施設
- 期間：令和4年2月2日(水)から2月5日(土)まで毎日
- ・美郷町以外の市町村で投票を行う方は、各市町村選挙管理委員会に備え付けの「請求書兼宣誓書」に必要事項を記入し、美郷町選挙管理委員会まで投票用紙の交付を請求して下さい。
- ・病院や高齢者福祉施設等に入院・入所等している方は、施設が不在者投票のできる施設として登録された施設であれば、施設長等に申し出るにより不在者投票の請求事務を代理で行っています。

その他

- ・前回から、美郷町長選挙の投票方法が「記号式投票」に変わっています。
 - ・「記号式投票」では、投票用紙にあらかじめ候補者の氏名を印刷してあります。投票したい候補者の氏名欄に「○」印を記入して投票します。
 - ・この「記号式投票」は、選挙当日の2月6日(日)のみとなります。期日前投票や不在者投票は、公職選挙法の規定により従来通り候補者の氏名を記載する「自書式(記名式)投票」で行います。
- ※詳しくは、広報みさと1月号をご覧ください。

ご不明な点などありましたら、選挙管理委員会までお尋ねください。

お問合せ 美郷町選挙管理委員会(美郷町役場 総務課内)
TEL0982-66-3601 FAX0982-66-3137

広域情報欄

次々と見頃を迎える諸塚村の自然を紹介します

諸塚村では、これから初夏にかけて、草花や風景が次々と見頃を迎えます。

◆福寿草

諸塚村小原井紋原で可憐な黄色い花を咲かせます。見頃は1月下旬頃からです。

◆アケボノツツジ

諸塚山西登山口から約5分上ると、濃いピンク色のたくさんの花と空の青さのコントラストが見る人の目を楽しませてくれます。4月中旬からが見頃です。



諸塚山のアケボノツツジ

◆モロツカウワミズサクラ

諸塚村小原井獅師敷集落から黒岳方向に車で約3分。見上げた先にそっと咲く小さな白い花たちは諸塚で見つけた新種です。4月下旬から5月ゴールデンウィークに咲きます。

◆新緑のモザイク林相

諸塚山スカイライン沿いにある猿越公園展望所は、針葉樹と広葉樹が混在するモザイク林相のビューポイントです。初夏には新緑、秋には紅葉の絶景が広がります。四季折々の景色が楽しめる諸塚村へのドライブをぜひお楽しみください。

お問合せ 諸塚村企画課 TEL0982-65-1116 FAX0982-65-0032
諸塚村観光協会 TEL0982-65-0178 FAX0982-65-0189

交通災害共済をご存知ですか？



交通災害共済とは、日本国内で交通に伴う人身事故により加入者が死傷した場合に見舞金が支払われる制度です。万が一に備え加入しませんか？

共済期間：令和4年4月1日～令和5年3月31日
※4月以降の加入の場合は、領収日付印の翌日～令和5年3月31日

掛金：1人 500円/年額 ※掛金は原則返還されません。

共済内容：治療実日数7日以上30日未満の傷害を受けた場合…2万円
治療実日数7日以上90日未満の傷害で交通事故証明書の無い場合…1万円
※治療日数により見舞金の額が変わります
※交通事故証明書は、警察に交通事故の届出がないと発行されません。

申込方法：各世帯に配布される申込書に記入の上、掛金を添えてゆうちょ銀行へご提出ください。



新刊図書のご紹介

種類	書名	著者名等
一般	李王家の縁談	林真理子
一般	黄金旅程	馳星周
一般	赤と青とエスキース	青山美智子
一般	身近な「鳥」の生きざま事典	一日一種
YA	本当の「心の強さ」ってなんだろう？	齋藤孝
児童	はじめての日本のれきしえほん	溝口イタル
児童	そら(日本のことばずかん)	神永暁
児童	ほねほねザウルス25	ぐるーぷアンモナイツ
絵本	若冲の絵本	伊藤若冲
絵本	エイモスさんがバスに乗りおけると	エリン・E・ステッド
絵本	ポケモンをさがせ！あたらしいぼうけん	姫野よしか
一般	ロミオとジュリエットと三人の魔女	門井慶喜
一般	夜半獣	花村萬月
一般	完全図解坐骨神経痛	井須豊彦・金景成
一般	ヤングケアラー 介護する子どもたち	毎日新聞取材班
一般	いつか死ぬ、それまで生きるわたしのお経	伊藤比呂美
YA	未来の医療で働くあなたへ	奥 真也
児童	だいたいかいのおばけずかん ゴーストタワー	斉藤 洋
児童	グレッグのダメ日記 はじめて、あじわえたよ	ジェフ・キニー
絵本	あいたいあいたいあいうえお	おくはらゆめ
絵本	ライオンのこころ	レイチェル・ブライト
一般	R.I.P. 安らかに眠れ	久坂部羊
一般	塞王の楯	今村翔吾
一般	月夜の森の梟	小池真理子
一般	豆腐が主役になる56のレシピ	池上保子
一般	おいしい果樹の育て方	野田勝二 監修
YA	マイブラザー	草野たき
児童	かいけつゾロリ きょうふのダンジョン	原ゆたか
児童	地下鉄のサバイバル 1	ゴムドリ co.
絵本	ねむたくないせんにな	ナカオマサトシ
絵本	おいものもーさん	岡田よしたか

西郷図書館

南郷図書館

北郷図書館

※詳しくは美郷町公式LINE 美郷町ホームページをご覧ください。
 ※本のリクエスト等のご要望がございましたら、お近くの図書館にお申しつけください。
 選書の参考にさせていただきます。

●北郷図書館 62-6205 ●南郷図書館 59-1605 ●西郷図書館 62-6204
 開館時間 9:30 ~ 18:00 ※土・日 17:00 まで

2月14日はバレンタインデーです。おいしいチョコレートがたくさん並んでカロリーが気になる方も多いと思いますが、実はチョコレートに含まれるカカオポリフェノールには集中力を高めたり心疾患のリスクを下げたりという効果があるそうです。豆知識も手作りレシピも一緒に図書館で調べてひと味違うバレンタインはいかがでしょう。



お話し会予定

西郷：4日(金)午前10:30～11:00
 南郷：5日(土)午前10:00～10:30
 北郷：25日(金)午前10:30～11:00

今月の休館

11日(金)建国記念日
 23日(水)天皇誕生日
 24日最終木曜日



美さ本 訪問予定日

西郷	南郷	北郷
1日(火) 上野原	10日(木) 又江・又江の原	4日(金) 中原
2日(水) 山須原	17日(木) 水清谷	9日(水) 小原
7日(月) 峰	18日(金) 仁田	15日(火) 速日
9日(水) 小川	25日(金) 仮屋	16日(水) 黒木
14日(月) 花水流		17日(木) 小鹿
24日(木) 仮迫		18日(金) 長野・坂元
		21日(月) 小黒木
		22日(火) 細宇納間

※変更になる場合があります

図書館からのお知らせ

若い人に贈る読書のすすめ (パンフレットが届いています)

読書推進運動協議会では、この1年に出版された本の中から24冊を選定し若い人に是非読んでもらいたい本を紹介しています。
 パンフレットに載っている本以外にもおすすめの本を展示しておりますのでぜひ図書館へお越しください。

絵本の読み聞かせを 行っております

各図書館毎月1回絵本の読み聞かせを行っております。どなたでもご参加できますので都合の合うおはなし会に足を運んでみませんか？

新刊紹介 ※今月は北郷図書館が担当です。

かばん屋の相続 上・下

(大活字) 池井戸潤/著
 池上信用金庫に勤める小倉太郎の取引先「松田かばん」の社長が急逝した。遺言には会社の株全てを大手銀行に勤めていた長男に譲ると書かれていて…。

ヒナゲシの野原で

(絵本) マイケル・モーパーゴ/著
 近くに住むマルテンス一家の歴史をたどりながら、戦争と人間のかかわりを描く。ヒナゲシの花が戦没者追悼の役割を担うようになった理由も紹介する。

考えよう！一般廃棄物最終処分場 シリーズ6

次期広域最終処分場整備事業を圏域全体の課題として皆様に考えていただくため、構成市町村の広報紙で連載しています。ご意見がありましたら、広域連合ホームページに「意見シート」を掲載していますので、そちらをご利用いただくか、広域連合又は構成市町村担当窓口までお寄せください。

今回は、昨年12月に開催された第3回用地選定検討委員会での決定事項及び最終処分場の雨水の処理についてお伝えします。
 次回の用地選定検討委員会は3月の開催予定としています。

会議録・意見シートはこちら



第3回用地選定検討委員会での主な決定事項

二次候補地の抽出結果

一次候補地34か所から、「立地特性」「自然環境」「社会・生活環境」「防災」の4つの視点に基づき客観的評価を行い、表1のとおり選定しました。

三次選定における評価方法

選定した二次候補地を対象に、現地踏査の実施、概略施設配置図の作成等を踏まえたうえで、各候補地を比較評価し、3か所程度に絞り込みを行います。評価項目については、二次評価の視点に加えて、新たに「建設適正」「経済性」「用地取得の見込み」を設定し、さらに、公共施設、周辺民家、水道水源、造成の難易度、地質、概算工事費、用地取得の見込みの7項目については、重みづけ(重要度の高い項目の配点を高くすること)を行うことが決まりました。

表1 各町村の二次候補地一覧

町 村	箇所数
門川町大字門川尾末	1か所
門川町大字川内	1か所
美郷町西郷田代	5か所
美郷町西郷立石	1か所
美郷町南郷水清谷※	3か所
諸塚村大字家代	1か所
計	12か所

※3か所のうち、1か所は公募に申し込みのあった土地。

最終処分場の仕組み(雨水の処理)

最終処分場に降った雨水は、雨が降った場所によって「浸出水処理施設」と「防災調整池」の2つの行き先に分かれます。

埋立地内に降った雨水について

埋立地内の廃棄物に触れた雨水(浸出水)は、底部にある浸出水集排水管を通して、「浸出水処理施設」に送られます。「浸出水処理施設」は、放流先の水域及び地下水を汚染しないことを目的に設置するもので、埋立地の浸出水を処理し、適正な水質基準値内まで浄化してから放流します。また、大雨にも対応できる大容量の調整槽があり、集中豪雨に見舞われた場合でも、下流域に未処理の浸出水を流さない構造になっています。

埋立地の周辺に降った雨水について

埋立地の周辺に降った雨水は、埋立地の周りにある側溝に入り、「防災調整池」に送られます。「防災調整池」は、下流河川等の洪水負担の軽減を図ることを目的に設置するもので、一時貯留した後、徐々に放流していきます。



日向市最終処分場の浸出水処理施設



日向市最終処分場の調整池

一定面積以上の土地取引には、国土利用計画法に基づく届出が必要です！

国土利用計画法は、土地の投機的取引や地価高騰を抑制するとともに、適正かつ合理的な土地利用の確保を図るため、一定面積以上の土地取引について届出制度を設けています。届出をなかったり、虚偽の届出をすると、罰則があります。

1 届出の必要な土地取引

次の(1)(2)のいずれにも該当する土地です。

- (1) 一定面積以上の土地
 - イ) 市街化区域：2,000㎡以上
 - ロ) イを除く都市計画区域：5,000㎡以上
 - ハ) 都市計画区域以外の区域：10,000㎡以上

※美郷町全域は、「ハ」に該当します。

※個々の面積が小さくても合計で一定面積を超える場合は届出が必要となる場合があります。

(2) 土地売買等の契約

売買、代物弁済、交換、共有持分の譲渡、地上権・賃借権の設定・譲渡 等

2 届出義務者

土地の権利取得者(売買の場合は買主)

3 届出方法等

契約日を含めて2週間以内に届出義務者が次の書類を役場へ届け出てください。

- (1) 土地売買等届出書(町ホームページからダウンロードできます)
- (2) 位置図(国土地理院地図等)
- (3) 周辺状況図(ゼンリン地図等)
- (4) 地形図(字図の写し)
- (5) 契約書または領収書の写し 等 各2部

お問合せ 企画情報課 66-3603

住まいの耐震化をすぐに始めましょう！

甚大な被害が想定される南海トラフ巨大地震は、30年以内に70～80%で発生する可能性があります。明日起こってもおかしくありません。

町では以下の住宅を対象に補助を行っています。

まずは耐震診断を行いましょう！

詳しくは建設課へお問い合わせ下さい。



○補助対象

対象住宅：昭和56年5月31日以前に着工された木造住宅

申請者：町内に対象住宅を有する町民

お問合せ 建設課 66-3618

年金保険料の納付や各種手続きはお済みですか？

免除や納付猶予等の手続きをしないまま納め忘れがあると、将来の年金(老齢年金)や障害基礎年金、遺族基礎年金等を受け取れない場合があります。日本年金機構から、去る12月に3ヶ月以下の未納(現年度分)の方に納付書が送られています。また、過年度又は現年度に未納がある方には2月中に催告状(ハガキ)が発送されますので、早目の納付をお願いします。

免除や納付猶予等の手続きについては、収入の減少や失業等、または新型コロナウイルス感染症の影響により納付が困難な場合に、失業した事実が確認できる書類、所得の申立書を添付し申請すると、後日ハガキで日本年金機構から審査結果(全額免除・納付猶予・一部免除・不承認)が通知されます。その後の対応が必要になる場合がありますので早目にお手続きください。その他にも、学生納付特例制度や産前産後の免除制度(平成31年4月開始)など有利な制度がありますので積極的にご利用ください。

詳しくは年金機構ホームページ
(<https://www.nenkin.go.jp/>)をご確認ください。



★ねんきん加入者ダイヤル 0570-003-004

<受付時間> 月～金曜日(8:30～19:00)・第2土曜日9:30～16:00

※保険料を未納のまま放置すると、強制徴収によって、被保険者はもとより**連帯納付義務者である世帯主**または配偶者の財産が差し押さえられたり、延滞金が課される場合があります。

お問合せ 延岡年金事務所 0982-21-5424 (自動音声案内①→②)
美郷町役場 町民生活課 66-3604

ポリテクセンター延岡で職業訓練生(令和4年4月入所生)募集

訓練期間 令和4年4月5日(火)～令和4年9月29日(木)
募集期間 令和4年2月7日(月)～令和4年3月10日(木)
対象者等 求職中の方
受講料 無料

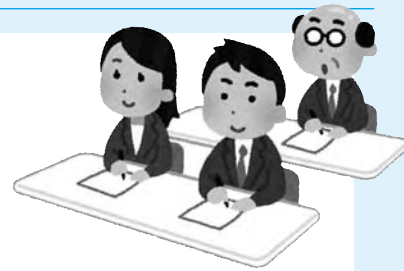

お問合せ ポリテクセンター延岡 担当:訓練科 0982-37-0649

健康について考えてみませんか？ ～国保医療費の現状～

美郷町国保は、一人当たり医療費の県内ワースト上位が続いています。医療費が増えれば、国保税の引き上げは避けて通れません。

いずれは、ほとんどの方が加入することとなる国民健康保険です。町民の皆様とともに健康づくりについて考え、医療費削減へと繋げていきましょう。

(表1)国保の一人当たり医療費(令和2年度) (表3)患者千人当たり生活習慣病患者数(多い順)

順位	市町村名	医療費(円)
1	西米良村	556,884
2	えびの市	489,261
3	日南市	480,049
4	日之影町	476,554
5	美郷町	469,349

	美郷町	宮崎県	比較
高血圧症	526.688	466.150	1.13
筋・骨格	513.984	447.548	1.15
脂質異常症	428.030	352.924	1.21
糖尿病	208.380	231.170	0.90
精神	198.238	183.588	1.08
がん	105.112	96.510	1.09
高尿酸血症	104.088	96.311	1.08
脂肪肝	64.338	53.447	1.20
狭心症	53.068	55.379	0.96
脳梗塞	50.405	53.235	0.95

(表2)美郷町の一人当たり医療費県内順位

年度	H23	H24	H25	H26	H27	H28	H29	H30	R1	R2
順位	1位	1位	1位	1位	1位	3位	1位	2位	4位	5位

※色付きの項目が、生活習慣病に関する項目で、かつ、県平均より上回っています。特に、高血圧や脂質異常症など将来深刻な疾病を引き起こす恐れがある生活習慣病の多さが表れています。比較は、宮崎県を1とした場合(令和2年度累計:国保データベース)

令和2年度(累計)費用額からみる美郷町の疾病の割合(外来)

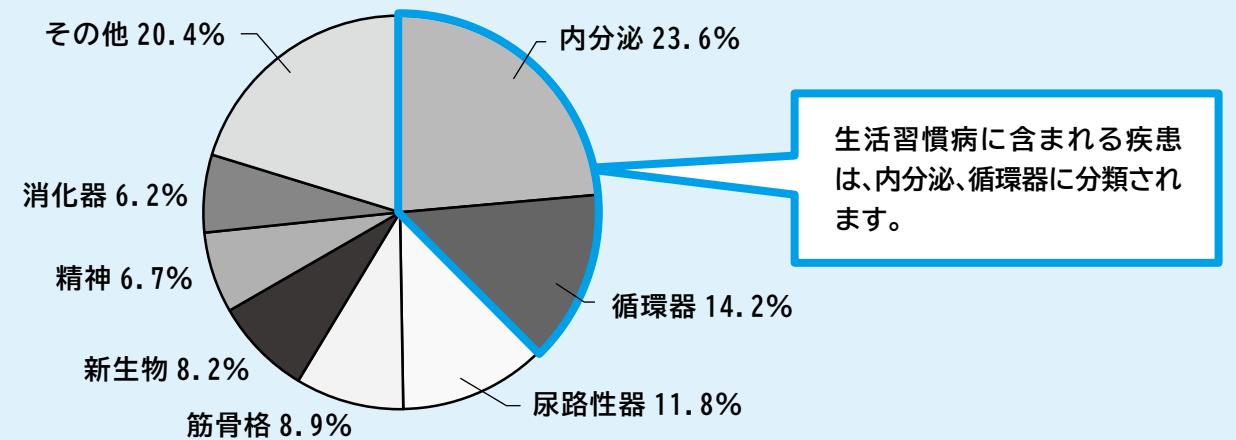

生活習慣病に含まれる疾患は、内分泌、循環器に分類されます。

食べ過ぎ、飲み過ぎ等で内臓脂肪が過剰に蓄積することで、**高血圧、脂質異常、高血糖**といった「生活習慣病」を併発する**メタボリックシンドローム(内臓脂肪症候群)**は、自覚症状のないまま動脈硬化を進行させ、命に関わる**心臓病や脳卒中を発症する危険**が高まります。「治療の薬を飲んでるから大丈夫」と、悪い生活習慣を続けていませんか？後悔しないために、今一度、ご自身の健康について考えてみましょう。



2月の納税

固定資産税 4期

国民健康保険税 8期

納付期限：2月28日

口座振替：2月25日
(再振替は行いません)

科 目	1月	2月
固定資産税		4期
町 県 民 税	4期	
国民健康保険税	7期	8期

お問合せ 税務課 66-3602

国税だより

令和3年分確定申告の期限内納付と振替期日

令和3年分確定申告の納付期限は以下のとおりですので、期限内の納付をお願いします。

また、申告所得税及び復興特別所得税並びに消費税及び地方消費税(個人事業者)の納税は、自宅等から手続きができる「ダイレクト納付」や、金融機関の預貯金口座から引き落としとなる「振替納税」が大変便利です。利用されていない方は、是非ご利用ください。



令和3年分確定申告の納付期限と振替納税の振替日

	納付期限	振替納税の振替日
申告所得税及び復興特別所得税	令和4年3月15日(火)	令和4年4月21日(木)
消費税及び地方消費税(個人事業者)	令和4年3月31日(木)	令和4年4月26日(火)

確定申告書にはマイナンバーの記載が必要です

確定申告書にはマイナンバーの記載が必要です。

また、マイナンバーを記載した確定申告書を税務署へ提出する際には、本人確認書類の提示又は写しの添付が必要です。

《本人確認を行うときに使用する書類の例》

例1：マイナンバーカード

例2：通知カード 及び 運転免許証や公的医療保険の被保険者証など

詳しくは、[国税庁ホームページ](https://www.nta.go.jp)(<https://www.nta.go.jp>) 又は [国税庁](#) [検索](#)) をご覧いただくか、最寄りの税務署にお尋ねください。

お問合せ 延岡税務署 0982-32-3301 ※自動音声案内

子育て支援センターだより

3号

12月7日の開設日にはクリスマスにちなみ、ツリーのオーナメントを作りました。

材料にアロマを使うことで、できあがったオーナメントからはいい香りが漂ってきます。

オリジナリティあふれるオーナメントを飾り無事クリスマスをお迎えされましたね。

今後も皆さまが楽しめるイベントを考えておりますので是非遊びに来てください。

子守もおりますので安心してお立ち寄りください。



2月開設日	2月8日(火)	2月22日(火)
	自由遊び (スマイル虹さんによる読み聞かせ)	ひなまつり

お問合せ 町民生活課 66-3604

軽自動車の廃車・変更手続きはお早めに!



軽自動車税は、毎年4月1日に所有している軽自動車や原動機付自転車等に課税されます。

令和4年4月2日以降に手続きをした場合、令和4年度の軽自動車税が課税されますので車両を廃車や譲渡した場合は、お早めに手続きをお願いします。

また、**車両の解体・廃棄処分だけでは登録が残り課税されますので、廃車の申告まで行ってください。**

○手続先

車 種	届 出 先	問合せ先
・原動機付自転車(～125cc)	美郷町役場 税務課	TEL66-3602
・ミニカー	南郷支所 南郷地域課	TEL59-1601
・小型特殊自動車(農耕作業用等)	北郷支所 北郷地域課	TEL62-6201
・軽自動車三輪 ・軽自動車四輪	軽自動車検査協会 宮崎事務所 〒880-0925 宮崎市本郷北方鶴戸尾 2729-4	TEL050-3816-1760
・軽二輪(126cc～250cc) ・小型二輪(251cc～)	九州運輸局 宮崎運輸支局 〒880-0925 宮崎市本郷北方鶴戸尾 2735-3	TEL050-5540-2088

サムゲタン風スープ

サムゲタンは若鶏のお腹に朝鮮人参やナツメ、もち米などをつめて煮込んだ韓国料理です。今回は手に入れやすい材料で作るサムゲタン風のスープです。体を温めてくれる根菜をたっぷり使い、お肌に優しいコラーゲン豊富な一品です。



(材料)4人分

鶏手羽元 4本 手羽先 4本 かぶ 2個 人参 50g ごぼう 50g レンコン 1個
 玉ねぎ 1個 山芋 50g 太ねぎ 1本 椎茸 4枚
 にんにく 2片 もち米 1/2カップ ごま油 少々
 水 4カップ 酒 1カップ がらスープの素 大さじ1 塩 適量
 黒コショウ 適量



(作り方)

- ①もち米を洗い、水気をきってごま油をまぶしておく。
 - ②鶏の手羽元と手羽先を鍋に入れて沸かし、あくがでたら湯を捨てて流水でよく洗う。
 - ③かぶと玉ねぎは4～6個のくし形に切る。人参、山芋、レンコンは1cm厚さの半月切り、ごぼうは斜め切り。椎茸は大きさをそろえて切る。太ねぎは3cm長さに切り、青い部分は刻んで盛り付けた時に飾る。
 - ④鍋に肉を戻し、水と酒を加え中火にかける。スープの素、もち米、野菜を全て加える。
 - ⑤沸騰してきたらアクを取りながら弱火にして20～30分程煮込む。
 - ⑥一度味を見て、塩を加え味を調える。器に盛り付け青ねぎを散らし黒こしょうをかける。
- ※40～50分煮込むと肉がほろほろになります。
 ストープの上などを利用すればSDGsにもなりますね。

ケーブルテレビ「きらら」で、1月30日から「お口の体操(かみかみ体操)」も始まります

- いきいき百歳体操 (30分) 10時～、13時～、21時～
- かみかみ体操 (15分) 10時30分～、13時30分～、21時30分～
 ※百歳体操のあと、そのまま引き続き流れます。

年齢と共に弱っていく体の衰えを防ぐには、栄養が入ってくる口元から元気にしていくことが大切です。「口腔フレイル(虚弱)」を予防するためには、お口も体操をして鍛えていくことが大切です。

現在きららで流れている百歳体操の動画に加え、1月末から「お口の体操(かみかみ体操)」も流れるようになります。お口の体操こそ、ご自宅で1人でもやりやすい体操ですので、ぜひご自身で取り組んでみてください。



令和4年度 美郷町育英奨学生を募集します

町では、独自の育英奨学金制度を設けており、次の要領で令和4年度の新規申込を受付ます。

対象者	学校教育法で定める大学・短大・高校(中等教育学校後期課程を含む)・高等専門学校及び各種学校に在籍する者又は入学予定者
資格	本町の居住者が保護者となる者で品行方正であり、かつ、学業成績良好にもかかわらず修学に要する学資の支弁が困難と認められる状態にある者
貸与額	高校生/月額2万円以下 大学・短大・専門学校生/月額5万円以下 医大生/6万円以下 ※現在在学中で既に貸与を受けている方は、今までと同額の貸与となります。 ※貸与期間:奨学生の在籍する学校の正規の修業期間
返還期間	貸与の事実が終了した翌月から貸与期間の2倍の期間に月賦もしくは年賦で返還(高校等から大学等を通じて奨学金の重複貸与を受けた者については、12年以内の期間)
募集要領及び提出書類様式の配布	現在の中学3年生には3学期に学校を通じて配布します。 すでに高校・大学等に在籍している方は、教育委員会本所窓口で受け取るか、電話にてお問い合わせください。
保証人について	申請するにあたり保証人2名が必要です。保証人は、連帯保証の責めを負い、奨学生において奨学金の返還を延滞するときは代わって返還する者でなければなりません。2名の内1名は保護者が保証人となります。残り1名の保証人は、美郷町定住者に限っていますが、どうしてもいない場合は所得証明書を添付する事により近隣市町村居住者でも受付いたします。 ●保証人は60歳以下の方をお願いします。 ●奨学生と同居している保護者以外の家族は保証人になることはできません。
受付期間	令和4年3月1日(火)～令和4年4月1日(金)17時必着

お問合せ 教育課 育英奨学金担当 66-3608

不妊専門相談センター「ウイング」

- ・相談時間 9:30～15:30
- ・メールアドレス wing@pref.miyazaki.lg.jp
- ・専用電話 中央保健所 0985-28-2668 月曜日～金曜日

※町の不妊治療費助成事業については、健康福祉課保健師(電話66-3610)へお問い合わせください。

日 曜	行 事 名	地 区	場 所 等	時 間	担 当 課 等	連 絡 先
1 火	第5回美郷町長・美郷町議会議員選挙立候補受付日	西郷	ニューホープセンター	8:30~17:00	総務課	66-3601
	石峠トレーニング教室	西郷	石峠レイクランド西郷	10:00~11:00	健康福祉課	66-3610
2 水	第5回美郷町長・美郷町議会議員選挙期日前投票開始(~2月5日まで)	町内	南郷:南郷支所会議室 西郷:役場2階第3会議室 北郷:北郷支所会議室	8:30~20:00	総務課	66-3601
3 木						
4 金	乳幼児健診	南郷	南郷保健センター	13:00~14:00	健康福祉課	66-3610
	育児相談	南郷	南郷保健センター	15:00~16:00	健康福祉課	66-3610
5 土						
6 日	第5回美郷町長・美郷町議会議員選挙投票日	町内	投票:各地区投票所 開票:ニューホープセンター	投票:7:00~ 開票:19:00~	総務課	66-3601
7 月						
8 火	第5回美郷町長・美郷町議会議員選挙当選証書付与式	西郷	ニューホープセンター	10:00~	総務課	66-3601
	行政相談	南郷	南郷多目的センター	10:00~12:00	総務課	66-3601
	石峠トレーニング教室	西郷	石峠レイクランド西郷	10:00~11:00	健康福祉課	66-3610
9 水						
10 木						
11 金						
12 土						
13 日						
14 月						
15 火	石峠トレーニング教室	西郷	石峠レイクランド西郷	10:00~11:00	健康福祉課	66-3610
16 水	行政相談	北郷	北郷保健センター	10:00~12:00	総務課	66-3601
17 木	行政相談	西郷	峰集会センター	10:00~12:00	総務課	66-3601
18 金						
19 土						
20 日						
21 月						
22 火	定例区長会	西郷	ニューホープセンター	13:30~15:00	総務課	66-3601
	石峠トレーニング教室	西郷	石峠レイクランド西郷	10:00~11:00	健康福祉課	66-3610
23 水						
24 木						
25 金						
26 土						
27 日	美郷町ちくせん報告会	北郷	北郷総合交流センター(体育館)	9:00~12:00	企画情報課	66-3603
28 月						

※行事は、都合により変更になる場合がありますので御了承ください。

南郷診療所に 通所リハビリテーションを開設

現在、医療保険でのリハビリテーションは、特定の場合を除き、一定期間で終了することになっています。その後は介護保険でのリハビリテーションに移行しますが、今まで美郷町内には介護保険でのリハビリテーションの施設がありませんでした。

今回、介護保険でのリハビリテーションに特化した通所リハビリテーションを開設することにより、必要とされている方々にサービスを提供することで、在宅生活を長く続けることができる助けになります。

【事業の目的】

要介護状態又は要支援状態にある高齢者等の方々に、適切な通所リハビリテーションを提供します。

【事業所の名称等】

名 称	美郷町国民健康保険南郷診療所 通所リハビリテーション
所 在 地	宮崎県東臼杵郡美郷町南郷神門1078番地
連 絡 先	TEL:0982-59-0017 FAX:0982-59-0213

サービス提供日	火曜日		木曜日	
サービス提供時間	9:00~11:00	14:00~16:00	9:00~11:00	14:00~16:00
定 員	5名	5名	5名	5名
	1~2時間コースのみ			

【通常事業の実施区域】

美郷町内全域(負担なく通える範囲)

【送 迎】

要相談(現在検討中であり、十分に対応できないことがあります。)

【対象者】

介護保険の被保険者

【通所リハビリテーションの利用料及びその他の費用】

介護保険の規定に従い、介護負担割合証に記載の負担割合に応じた額を請求します。
その他、サービス提供時に発生する経費はその実費を請求します。

【基本内容】

バイタルチェック → 準備運動 → 個別リハビリ → マシントレーニング → 物理療法 → 終了
※内容は個別に計画書を作成し、計画書に従い実施します。

希望される方は、担当ケアマネージャーに相談するか南郷診療所(59-0017)、または地域包括支援センター(66-2477)、南郷総合保健センター(59-0787)までご相談下さい。

美郷町産ヒノヒカリを100%使用した「みさと米」が出来ました！

宮崎県の西北山間地区(美郷町を含む)が最高評価の「特A」を2年連続で獲得した事を記念して、美郷町産ヒノヒカリを100%使用した「みさと米」が、JA日向から販売開始されました。

12月15日、JA日向ひむか米振興協議会会長 甲斐秀徳さんとJA日向 橋口二郎営農部長から町長へ販売開始の報告と、「みさと米」の贈呈が行われました。

「みさと米」はJA日向直売所(八菜館)やJA日向オンラインショップ、美郷町のふるさと納税の返礼品で取り扱っていますので、是非、ご賞味下さい。



完熟きんかん“たまたま”解禁！！

美郷町の特産品である完熟きんかん“たまたま”の販売が1月13日から始まりました。

出荷は2月上旬に最盛期を迎え、3月下旬まで、JA日向管内で約200tの出荷を予定しています。出荷期間中はJA日向西郷支店選果場の販売所や、町内の直売所で販売しておりますので、お土産やご贈答にもぜひご利用ください。



美郷町の人口

		前月	今月	増減
人口	男	2,271	2,263	△ 8
	女	2,397	2,395	△ 2
	計	4,668	4,658	△ 10
世帯数		2,092	2,084	△ 8

令和4年1月1日現在(現住人口による)

県北救急医療ダイヤル

0120-865-554

通話無料
24時間対応

平日(月曜～土曜)午後5時～翌朝8時 日曜/祝日/年末年始(12/29～1/3)
医師や看護師が無料で相談受けます。